



NUROL GYO A.Ş.

GAYRİMENKUL DEĞERLEME RAPORU

Oasis AVM 13 Adet Bağımsız Bölüm
Bodrum /MUĞLA
2021/NUROLGYO/002

YÖNETİCİ ÖZETİ

RAPOR BİLGİLERİ

Değerlemeyi Talep Eden	: Nurol Gayrimenkul Yatırım Ortaklığı A.Ş.
Raporu Hazırlayan Kurum	: Terra Gayrimenkul Değerleme ve Danışmanlık A.Ş.
Dayanak Sözleşmesi	: 01 Aralık 2021 tarih ve 002 kayıt no'lu
Değerleme Tarihi	: 27 Aralık 2021
Rapor Tarihi	: 31 Aralık 2021
Raporlama Süresi	: 4 iş günü
Rapor No	: 2021/NUROLGYO/002
Değerlenen Mülkiyet Hakları	: Tam mülkiyet
Raporun Konusu	: Bu rapor; Nurol GYO A.Ş.'nin talebine istinaden 13 adet bağımsız bölümün Türk Lirası cinsinden aylık pazar kira ve pazar değerinin tespitine yönelik hazırlanmıştır.

GAYRİMENKULLERE AİT BİLGİLER

Gayrimenkullerin Adresi	: Oasis Alışveriş Kültür ve Eğlence Merkezi, Kıbrıs Şehitleri Caddesi, 103, 121, 125, 132, 133, 134, 135, 142, 225, 255, 258, 421 ve 425 no'lu dükkanlar, Bodrum/MUĞLA
Tapu Bilgileri Özeti	: Muğla ili, Bodrum ilçesi, Yeniköy Mahallesi, Göktepe Mevkii, N18-C-24-A-1-C pafta, 1050 ada, 1 no'lu parselde kayıtlı 14, 45, 58, 62 ve 80 no'lu bağımsız bölümler ile N18-C-24-A-1-C pafta, 1051 ada, 1 no'lu parselde kayıtlı 20, 33, 48, 49, 50, 51, 82 ve 115 no'lu bağımsız bölümler
Sahibi	: Nurol Gayrimenkul Yatırım Ortaklığı A.Ş.
Mevcut Kullanım	: Bkz. Rapor / 5.6. Gayrimenkulün Değerleme Tarihi İtibariyle Hangi Amaçla Kullanıldığı, Gayrimenkul Arsa Veya Arazi İse Üzerinde Herhangi Bir Yapı Bulunup Bulunmadığı ve Varsa, Bu Yapıların Hangi Amaçla Kullanıldığı Hakkında Bilgi
Tapu İncelemesi	: Taşınmazlar üzerinde takyidat mevcuttur. (Bkz. Rapor / 4.2.1. Tapu Kayıtları İncelemesi)
İmar Durumu	: 1/1000 Uygulama İmar Planı'nda İmar lejantı: "Ticaret Alanı", Plan notları: TAKS: 0,20 ve KAKS: 0,40
En Verimli ve En İyi Kullanımı	: Mağaza

GAYRİMENKULLER İÇİN TAKDİR EDİLEN DEĞERLER (KDV HARİÇ)

	KDV Hariç	KDV Dahil
13 Adet Bağımsız Bölümün Toplam Aylık Pazar Kira Değeri	109.900,-TL	129.682,-TL
13 Adet Bağımsız Bölümün Toplam Pazar Değeri	18.530.000,-TL	21.865.400,-TL

RAPORU HAZIRLAYANLAR

Sorumlu Değerleme Uzmanı	Alican KOÇALİ (SPK Lisans Belge No: 401880)
Sorumlu Değerleme Uzmanı	Nurettin KULAK (SPK Lisans Belge No: 401814)

İÇİNDEKİLER

SAYFA NO

1. BÖLÜM	RAPOR BİLGİLERİ	4
2. BÖLÜM	ŞİRKET VE MÜŞTERİYİ TANITICI BİLGİLER	5
2.1.	ŞİRKETİ TANITICI BİLGİLER.....	5
2.2.	MÜŞTERİYİ TANITICI BİLGİLER	5
2.3.	MÜŞTERİ TALEPLERİNİN KAPSAMI VE VARSA GETİRİLEN SINIRLAMALAR VE İŞİN KAPSAMI	5
3. BÖLÜM	DEĞER TANIMI, GEÇERLİLİK KOŞULLARI VE UYGUNLUK BEYANI	6
3.1.	DEĞER TANIMI VE GEÇERLİLİK KOŞULLARI	6
3.2.	UYGUNLUK BEYANI	6
4. BÖLÜM	GAYRİMENKULÜN YASAL DURUMUNA İLİŞKİN BİLGİLER	7
4.1.	GAYRİMENKULÜN TAPU KAYITLARI, PLAN, PROJE, RUHSAT, ŞEMA VB. DÖKÜMANLARI HAKKINDA BİLGİLERİ	7
4.1.1.	MÜLKİYET DURUMU	7
4.1.2.	TAPU KAYITLARI İNCELEMESİ	8
4.1.3.	KAT İRTİFAKINA ESAS MİMARİ PROJE İNCELEMESİ.....	8
4.1.4.	KADASTRO İNCELEMESİ	8
4.1.5.	GAYRİMENKULÜN İMAR PLANI BİLGİLERİ	8
4.1.6.	GAYRİMENKULÜN PROJE, RUHSAT, ŞEMA VB. DOKÜMANLARI HAKKINDA BİLGİLER.....	9
4.2.	GAYRİMENKUL İLE İLGİLİ HERHANGİ BİR TAKYİDAT VEYA DEVREDİLMESİNE İLİŞKİN HERHANGİ BİR SINIRLAMA OLUP OLMADIĞI HAKKINDA BİLGİ	10
4.3.	GAYRİMENKUL İLE İLGİLİ VARSA, SON ÜÇ YILLIK DÖNEMDE GERÇEKLEŞEN ALIM SATIM İŞLEMLERİNE VE GAYRİMENKULÜN HUKUKİ DURUMUNDA MEYDANA GELEN DEĞİŞİKLİKLERE (İMAR PLANINDA MEYDANA GELEN DEĞİŞİKLİKLER, KAMULAŞTIRMA İŞLEMLERİ VB.) İLİŞKİN BİLGİ	10
4.3.1.	KADASTRAL DURUMUNDAKİ DEĞİŞİKLİKLER	10
4.3.2.	MÜLKİYET DURUMUNDAKİ DEĞİŞİKLİKLER	10
4.3.3.	İMAR DURUMUNDAKİ DEĞİŞİKLİKLER.....	10
4.3.4.	HUKUKİ DURUMUNDAKİ DEĞİŞİKLİKLER	10
4.4.	GAYRİMENKULLERİN BULUNDUĞU BÖLGENİN İMAR DURUMUNA İLİŞKİN BİLGİLER.....	10
4.5.	GAYRİMENKUL İÇİN ALINMIŞ DURDURMA KARARI, YIKIM KARARI, RİSKLİ YAPI TESPİTİ VB. DURUMLARA DAİR AÇIKLAMALAR	10
4.6.	GAYRİMENKULE İLİŞKİN OLARAK YAPILMIŞ SÖZLEŞMELERE (GAYRİMENKUL SATIŞ VAADİ SÖZLEŞMELERİ, KAT KARŞILIĞI İNŞAAT SÖZLEŞMELERİ VE HASILAT PAYLAŞIMI SÖZLEŞMELER VB.) İLİŞKİN BİLGİLER	10
4.7.	GAYRİMENKULLER VE GAYRİMENKUL PROJELERİ İÇİN ALINMIŞ YAPI RUHSATLARINA, TADİLAT RUHSATLARINA, YAPI KULLANIM İZİNLERİNE İLİŞKİN BİLGİLER İLE İLGİLİ MEVZUAT UYARINCA ALINMASI GEREKLİ TÜM İZİNLERİN ALINIP ALINMADIĞINA VE YASAL GEREKLİLİĞİ OLAN BELGELERİN TAM VE DOĞRU OLARAK MEVCUT OLUP OLMADIĞI HAKKINDA BİLGİ	11
4.8.	DEĞERLEMESİ YAPILAN PROJELER İLE İLGİLİ OLARAK, 29/6/2001 TARİH VE 4708 SAYILI YAPI DENETİMİ HAKKINDA KANUN UYARINCA DENETİM YAPAN YAPI DENETİM KURULUŞU (TİCARET UNVANI, ADRESİ VB.) VE DEĞERLEMESİ YAPILAN GAYRİMENKUL İLE İLGİLİ OLARAK GERÇEKLEŞTİRDİĞİ DENETİMLER HAKKINDA BİLGİ	11
4.9.	EĞER BELİRLİ BİR PROJEYE İSTİNADEN DEĞERLEME YAPILIYORSA, PROJEYE İLİŞKİN DETAYLI BİLGİ VE PLANLARIN VE SÖZ KONUSU DEĞERİN TAMAMEN MEVCUT PROJEYE İLİŞKİN OLDUĞUNA VE FARKLI BİR PROJENİN UYGULANMASI DURUMUNDA BULUNACAK DEĞERİN FARKLI OLABİLECEĞİNE İLİŞKİN AÇIKLAMA	11
4.10.	VARSA, GAYRİMENKULÜN ENERJİ VERİMLİLİK SERTİFİKASI HAKKINDA BİLGİ ...	11
5. BÖLÜM	GAYRİMENKULÜN FİZİKİ ÖZELLİKLERİ	11
5.1.	GAYRİMENKULÜN BULUNDUĞU BÖLGENİN ANALİZİ VE KULLANILAN VERİLER....	11
5.2.	GAYRİMENKULÜN FİZİKİ, YAPISAL, TEKNİK VE İNŞAAT ÖZELLİKLERİ	12
5.3.	DEĞERLEME İŞLEMİNİ OLUMSUZ YÖNDE ETKİLEYEN VEYA SINIRLAYAN FAKTÖRLER.....	14

İÇİNDEKİLER

SAYFA NO

5.4.	VARSA, MEVCUT YAPIYLA VEYA İNŞAATI DEVAM EDEN PROJEYLE İLGİLİ TESPİT EDİLEN RUHSATA AYKIRI DURUMLARA İLİŞKİN BİLGİLER.....	14
5.5.	RUHSAT ALINMIŞ YAPILARDA YAPILAN DEĞİŞİKLİKLERİN 3194 SAYILI İMAR KANUNU'NUN 21'İNCİ MADDESİ KAPSAMINDA YENİDEN RUHSAT ALINMASINI GEREKTİRİR DEĞİŞİKLİKLER OLUP OLMADIĞI HAKKINDA BİLGİ.....	14
5.6.	GAYRİMENKULÜN DEĞERLEME TARİHİ İTİBARIYLA HANGİ AMAÇLA KULLANILDIĞI, GAYRİMENKUL ARSA VEYA ARAZİ İSE ÜZERİNDE HERHANGİ BİR YAPI BULUNUP BULUNMADIĞI VE VARSA, BU YAPILARIN HANGİ AMAÇLA KULLANILDIĞI HAKKINDA BİLGİ.....	14
6. BÖLÜM	PAZAR BİLGİLERİNE İLİŞKİN ANALİZLER	14
6.1.	EKONOMİK GÖRÜNÜM.....	14
6.2.	BÖLGE ANALİZİ	21
6.3.	GAYRİMENKULÜN DEĞERİNE ETKİ EDEN ÖZET FAKTÖRLER	21
6.4.	MEVCUT EKONOMİK KOŞULLARIN, GAYRİMENKUL PİYASANIN ANALİZİ, MEVCUT TRENDLER VE DAYANAK VERİLER İLE BUNLARIN GAYRİMENKUL DEĞERİNE ETKİLERİ	22
7. BÖLÜM	KULLANILAN DEĞERLEME YÖNTEMLERİ	22
7.1.	DEĞERLEME YAKLAŞIMLARI	22
7.2.	DEĞERLEMEDE KULLANILACAK YÖNTEMLERİN BELİRLENMESİ.....	25
7.3.	TAŞINMAZLARIN AYLIK PAZAR KİRA DEĞERLERİNİN TESPİTİ.....	25
7.4.	TAŞINMAZLARIN PAZAR DEĞERLERİNİN TESPİTİ.....	28
7.5.	EN VERİMLİ VE EN İYİ KULLANIM DEĞERİ ANALİZİ	33
8. BÖLÜM	ANALİZ SONUÇLARININ DEĞERLENDİRİLMESİ VE GÖRÜŞ.....	33
8.1.	FARKLI DEĞERLEME YÖNTEMLERİ İLE ANALİZ SONUÇLARININ UYUMLAŞTIRILMASI VE BU AMAÇLA İZLENEN METOTLARIN VE NEDENLERİNİN AÇIKLANMASI	33
8.2.	AŞGARI HUSUS VE BİLGİLERDEN RAPORDA YER VERİLMEYENLERİN NEDEN YER ALMADIKLARININ GEREKÇELERİ	33
8.3.	YASAL GEREKLERİN YERİNE GETİRİLİP GETİRİLMEDİĞİ VE MEVZUAT UYARINCA ALINMASI GEREKEN İZİN VE BELGELERİN TAM VE EKSİKSİZ OLARAK MEVCUT OLUP OLMADIĞI HAKKINDA GÖRÜŞ.....	33
8.4.	VARSA, GAYRİMENKULLER ÜZERİNDEKİ TAKYİDAT VE İPOTEKLER İLE İLGİLİ GÖRÜŞ.....	33
8.5.	DEĞERLEME KONUSU GAYRİMENKULLER ÜZERİNDEKİ İPOTEK VEYA GAYRİMENKULÜN DEĞERİNİ DOĞRUDAN VE ÖNEMLİ ÖLÇÜDE ETKİLEYEBİLECEK NİTELİKTE HERHANGİ BİR TAKYİDAT BULUNMASI DURUMLARI HARİÇ, DEVREDİLEBİLMESİ KONUSUNDA BİR SINIRLAMAYA TABİ OLUP OLMADIĞI HAKKINDA BİLGİ	34
8.6.	DEĞERLEME KONUSU ARSA VEYA ARAZİ İSE, ALIMINDAN İTİBAREN BEŞ YIL GEÇMESİNE RAĞMEN ÜZERİNDE PROJE GELİŞTİRİLMESİNE YÖNELİK HERHANGİ BİR TASARRUFTA BULUNUP BULUNMADIĞINA DAİRE BİLGİ.....	34
8.7.	DEĞERLEME KONUSU ÜST HAKKI VEYA DEVRE MÜLK HAKKI İSE, ÜST HAKKI VE DEVRE MÜLK HAKKININ DEVREDİLEBİLMESİNE İLİŞKİN OLARAK BU HAKLARI DOĞURAN SÖZLEŞMELERDE ÖZEL KANUN HÜKÜMLERİNDEN KAYNAKLANANLAR HARİÇ HERHANGİ BİR SINIRLAMA OLUP OLMADIĞI HAKKINDA BİLGİ.....	34
8.8.	GAYRİMENKULLERİN TAPUDAKİ NİTELİĞİNİN, FİİLİ KULLANIM ŞEKLİNİN VE PORTFÖYE DAHİL EDİLME NİTELİĞİNİN BİRBİRİYLE UYUMLU OLUP OLMADIĞI HAKKINDA GÖRÜŞ İLE PORTFÖYE ALINMASINDA HERHANGİ BİR SAKINCA OLUP OLMADIĞI HAKKINDA GÖRÜŞ.....	34
9. BÖLÜM	SONUÇ	35
9.1.	SORUMLU DEĞERLEME UZMANININ SONUÇ CÜMLESİ	35
9.2.	NİHAİ DEĞER TAKDİRİ	35

1. BÖLÜM RAPOR BİLGİLERİ

- Raporun Tarihi ve Numarası** : Bu değerlendirme raporu, Nurol Gayrimenkul Yatırım Ortaklığı A.Ş. için şirketimiz tarafından 31.12.2021 tarihinde, 2021/NUROLGYO/002 rapor numarası ile hazırlanmıştır.
- Raporu Hazırlayanların Ad ve Soyadları, Sorumlu Değerleme Uzmanının Adı ve Soyadı** : Alican KOÇALI – SPK Lisans No: 401880 (Sorumlu Değerleme Uzmanı)
Nurettin KULAK – SPK Lisans No: 401814 (Sorumlu Değerleme Uzmanı)
- Değerleme Tarihi** : Bu değerlendirme raporu için, şirketimizin değerlendirme uzmanları 27.12.2021 tarihinde çalışmalara başlamış ve 31.12.2021 tarihi itibari ile raporu hazırlamışlardır. Bu süreçte gayrimenkul mahallinde ve ilgili resmi dairelerde incelemeler ve ofis çalışması yapılmıştır.
- Dayanak Sözleşmesinin Tarih ve Numarası** : Bu değerlendirme raporu, şirketimiz ile Nurol Gayrimenkul Yatırım Ortaklığı A.Ş. arasında tarafların hak ve yükümlülüklerini belirleyen 002 no'lu ve 01 Aralık 2021 tarihli dayanak sözleşmesi hükümlerine bağlı kalınarak hazırlanmıştır.
- Raporun, Tebliğin 1. Maddesi Kapsamında Hazırlanıp Hazırlanmadığına İlişkin Açıklama** : Bu rapor, Sermaye Piyasası Kurulu'nun III-62.3 sayılı "Sermaye Piyasasında Faaliyette Bulunacak Gayrimenkul Değerleme Kuruluşları Hakkında Tebliğ" hükümleri ile aynı tebliğin ekinde yer alan "Değerleme Raporlarında Bulunması Gereken Asgari Hususlar", 01.02.2017 tarih Seri III-62.1 sayılı "Sermaye Piyasasında Değerleme Standartları Hakkında Tebliğ" doğrultusunda Sermaye Piyasası Kurulu Karar Organı'nın 22.06.2017 tarih ve 25/856 sayılı kararı ile Uluslararası Değerleme Standartları 2017 kapsamında hazırlanmıştır. Rapor; Sermaye Piyasası Kurulu'nun III-62.3 sayılı tebliğin 1. maddesinin 2. fıkrası kapsamında hazırlanmıştır.
- Değerleme Konusu Gayrimenkulün Aynı Kuruluş Tarafından Daha Önceki Tarihlerde de Değerlemesi Yapılmışsa Son Üç Değerlemeye İlişkin Bilgiler** : Şirketimiz tarafından değerlendirme konusu gayrimenkuller için daha önce hazırlanmış üç adet değerlendirme raporu mevcut olup raporlara ilişkin bilgiler rapor ekinde sunulmuştur.



2. BÖLÜM ŞİRKET VE MÜŞTERİYİ TANITICI BİLGİLER

2.1. ŞİRKETİ TANITICI BİLGİLER

ŞİRKETİN ÜNVANI	: Terra Gayrimenkul Değerleme ve Danışmanlık A.Ş.
ŞİRKETİN ADRESİ	: Küçükbakkalköy Mahallesi, Sevda Sokak, No: 1, Seven Tower, K: 5 Ataşehir/İSTANBUL
TELEFON NO	: +90 (216) 784 41 10
FAKS NO	: +90 (216) 784 41 20
KURULUŞ TARİHİ	: 13 Ağustos 2014
ÖDENMİŞ SERMAYESİ	: 1.000.000,-TL
TİCARET SİCİL NO	: 934372
SPK LİSANS TARİHİ	: Şirket, 03.12.2014 tarihi itibarıyla Başbakanlık Sermaye Piyasası Kurulu'nun (SPK) "Gayrimenkul Değerleme Şirketleri Listesi"ne alınmıştır.
BDDK LİSANS TARİHİ	: Şirket, 02.04.2015 tarihi itibarıyla Bankacılık Düzenleme ve Denetleme Kurumu (BDDK) tarafından "gayrimenkul, gayrimenkul projesi veya bir gayrimenkule bağlı hak ve faydaların değerlendirilmesi" hizmetini vermekle yetkilendirilmiştir.
FAALİYET KONUSU	: Yürürlükteki mevzuat çerçevesinde her türlü resmi ve özel, gerçek ve tüzel kişi ve kuruluşlara ait gayrimenkuller, gayrimenkul projeleri ve gayrimenkule dayalı hak ve faydalar ile menkullerin yerinde tespiti ve değerlemesini yapmak, değerlerini tespit etmeye yönelik tüm raporları düzenlemek, analiz ve fizibilite çalışmalarını sunmak ve problemlili durumlarda görüş raporu vermektir.

2.2. MÜŞTERİYİ TANITICI BİLGİLER

ŞİRKETİN ÜNVANI	: Nurol Gayrimenkul Yatırım Ortaklığı A.Ş.
ŞİRKETİN ADRESİ	: Büyükdere Caddesi, Nurol Maslak Plaza, No: 255, Kat: 3, Sarıyer / İSTANBUL
TELEFON NO	: +90 (212) 286 82 40
FAKS NO	: +90 (212) 285 99 56
TESCİL TARİHİ	: 01 Eylül 1997
ÖDENMİŞ SERMAYESİ	: 310.200.000,-TL
KAYITLI SERMAYE TAVANI	: 400.000.000,-TL
TİCARET SİCİL NO	: 375952
FAALİYET KONUSU	: Gayrimenkul ve gayrimenkule dayalı sermaye piyasası araçlarından ortaklık portföyünü oluşturmak ve yönetmek.

2.3. MÜŞTERİ TALEPLERİNİN KAPSAMI VE VARSA GETİRİLEN SINIRLAMALAR VE İŞİN KAPSAMI

Bu rapor, Nurol Gayrimenkul Yatırım Ortaklığı A.Ş.'nin talebine istinaden değerlemeye konu gayrimenkullerin Türk Lirası cinsinden toplam aylık pazar kira ile pazar değerinin tespitine yönelik olarak; Sermaye Piyasası Kurulu'nun III-62.3 sayılı "Sermaye Piyasasında Faaliyette Bulunacak Gayrimenkul Değerleme Kuruluşları Hakkında Tebliğ" hükümleri ile aynı tebliğin ekinde yer alan "Değerleme Raporlarında Bulunması Gereken Asgari Hususlar", Kurul'un Seri III-62.1 sayılı "Sermaye Piyasasında Değerleme Standartları Hakkında Tebliği" doğrultusunda Sermaye Piyasası Kurulu Karar Organı'nın 22.06.2017 tarih ve 25/856 sayılı kararı ile uygun görülen Uluslararası Değerleme Standartları 2017 kapsamında hazırlanmıştır. Rapor; Sermaye Piyasası Kurulu'nun III-62.3 sayılı tebliğin 1. maddesinin 2. fıkrası kapsamında hazırlanmıştır.

İşbu değerlendirme raporu amacına uygun olarak hazırlanmış olup başka amaçla kullanılamaz. Müşteri tarafından herhangi bir sınırlama tarafımıza getirilmemiştir.

3. BÖLÜM DEĞER TANIMI, GEÇERLİLİK KOŞULLARI VE UYGUNLUK BEYANI

3.1. DEĞER TANIMI VE GEÇERLİLİK KOŞULLARI

Pazar Değeri: Bir varlık veya yükümlülüğün, uygun pazarlama faaliyetleri sonucunda, istekli bir satıcı ve istekli bir alıcı arasında, tarafların bilgili ve basiretli bir şekilde ve zorlama altında kalmaksızın hareket ettikleri, muvazaasız bir işlem ile değerlendirme tarihi itibarıyla el değiştirmesinde kullanılması gerekli görülen tahmini tutardır.

Pazar Kirası: Taşınmaz mülkiyet haklarının, uygun pazarlama faaliyetleri sonucunda, istekli bir kiralayan ve istekli bir kiracı arasında, tarafların bilgili ve basiretli bir şekilde ve zorlama altında kalmaksızın hareket ettikleri, muvazaasız bir işlem ile uygun kiralama şartları çerçevesinde, değerlendirme tarihi itibarıyla kiralanması sonucu elde edilecek fayda için tahmin edilmesi gerekli görülen tutardır.

Bu değerlendirme çalışmasında aşağıdaki hususların geçerliliği varsayılmaktadır.

- Analiz edilen gayrimenkulün türü ile ilgili olarak mevcut bir pazarın varlığı peşinen kabul edilmiştir.
- Alıcı/kiracı ve satıcı/kiralayan makul ve mantıklı hareket etmektedirler.
- Taraflar gayrimenkul ile ilgili her konuda tam bilgi sahibidirler ve kendilerine azami faydayı sağlayacak şekilde hareket etmektedirler.
- Gayrimenkulün satışı/kiralanması için makul bir süre tanınmıştır.
- Ödeme nakit veya benzeri araçlarla peşin olarak yapılmaktadır.
- Gayrimenkulün alım-satım/kiralanması işlemi sırasında gerekebilecek finansman, piyasa faiz oranları üzerinden gerçekleştirilmektedir.
- Gayrimenkulün makul şartlarda elde edilebilecek en olası değeri takdir edilmektedir.
- Takdir edilen değer; değerlendirme tarihi itibarıyla belirlenmiş olup değerlendirme tarihine özgüdür.

3.2. UYGUNLUK BEYANI

Bilgimiz ve inançlarımız doğrultusunda aşağıdaki hususları teyit ederiz:

- Raporunda sunulan bulgular sahip olduğumuz tüm bilgiler çerçevesinde doğrudur.
- Raporunda belirtilen analizler ve sonuçlar sadece belirtilen varsayımlar ve koşullarla kısıtlı olup kişisel, tarafsız ve önyargısız profesyonel analiz, fikir ve sonuçlardan oluşmaktadır.
- Değerleme konusunu oluşturan mülkle ilgili olarak güncel veya geleceğe dönük hiçbir ilginiz yoktur. Bu işin içindeki taraflara karşı herhangi kişisel bir çıkarımız veya ön yargımız bulunmamaktadır.
- Bu görevle ilgili olarak verdiğimiz hizmet ve aldığımız ücret, müşterinin amacı lehine sonuçlanacak bir yöne veya önceden saptanmış sonuçların geliştirilmesi ve bildirilmesine veya bu değerlemenin tasarlanan kullanımıyla doğrudan ilgili sonraki bir olayın meydana gelmesine bağlı değildir.
- Değerleme ahlaki kural ve performans standartlarına göre gerçekleştirilmiştir.
- Raporlama aşamasında görev alanlar mesleki eğitim şartlarına sahiptir.
- Bu raporun konusu olan mülk şahsen incelenmiştir. Değerleme çalışmasında görev alanların değerlemesi yapılan mülkün yeri ve türü konusunda daha önceden deneyimi bulunmaktadır.
- Raporunda belirtilen kişiler haricinde hiç kimse bu raporun hazırlanmasında mesleki bir yardımda bulunmamıştır.
- Raporumuz Sermaye Piyasası Kurulu'nun ilgili tebliğinin sorumluluk, bağımsızlık, işin kabulü ve devri, mesleki özen ve titizlik, sır saklama yükümlülüğü ilke ve kurallarına uygun şekilde hazırlanmaktadır. Şirketimizde "Kalite Güvence Sistemi" uyarınca bu ilke ve kuralların denetimi yapılmaktadır.

4. BÖLÜM GAYRİMENKULÜN YASAL DURUMUNA İLİŞKİN BİLGİLER

4.1. GAYRİMENKULÜN TAPU KAYITLARI, PLAN, PROJE, RUHSAT, ŞEMA VB. DÖKÜMANLARI HAKKINDA BİLGİLERİ

4.1.1. MÜLKİYET DURUMU

SAHİBİ : Nurol Gayrimenkul Yatırım Ortaklığı A.Ş.

İLİ : Muğla

İLÇESİ : Bodrum

MAHALLESİ : Yeniköy

MEVKİİ : Göktepe

PAFTA NO : N18-C-24-A-1-C

ANA GAYRİMENKULÜN

NİTELİĞİ : 119 adet bağımsız bölümden oluşan kargir bina ve arsası (*)

(*) Her iki parselin de ana gayrimenkul niteliği aynı olup, kat mülkiyetine geçmiştir.

DEĞERLEMeye KOnu BAĞIMSIZ BÖLÜMLERİN LİSTESİ

SIRA NO	ADA NO	PARSEL NO	BAĞ. BÖL. NO	KAT NO	NİTELİĞİ	ARSA ALANI (m ²)	ARSA PAYI	YEVMIYE NO	CİLT NO	SAYFA NO	TAPU TARİHİ
1	1050	1	14	Zemin	Dükkan	11.313,75	23/2000	6641	4	378	31.03.2016
2	1050	1	45	Zemin	Dükkan	11.313,75	20/2000	6641	5	409	31.03.2016
3	1050	1	58	Bodrum	Dükkan	11.313,75	10/2000	6641	5	422	31.03.2016
4	1050	1	62	Bodrum	Dükkan	11.313,75	10/2000	6641	5	426	31.03.2016
5	1050	1	80	Zemin	Dükkan	11.313,75	9/2000	6641	5	444	31.03.2016
6	1051	1	20	Zemin	Dükkan	12.099,09	24/2000	6641	3	265	31.03.2016
7	1051	1	33	Zemin	Dükkan	12.099,09	25/2000	6641	3	278	31.03.2016
8	1051	1	48	Zemin	Dükkan	12.099,09	36/2000	6641	3	293	31.03.2016
9	1051	1	49	Zemin	Dükkan	12.099,09	20/2000	6641	3	294	31.03.2016
10	1051	1	50	Zemin	Dükkan	12.099,09	20/2000	6641	3	295	31.03.2016
11	1051	1	51	Zemin	Dükkan	12.099,09	17/2000	6641	3	296	31.03.2016
12	1051	1	82	Zemin	Dükkan	12.099,09	19/2000	6641	4	327	31.03.2016
13	1051	1	115	Zemin	Dükkan	12.099,09	25/2000	6641	4	360	31.03.2016

Not 1: 3402 Sayılı Kanun'un 22. Maddesi'nin 2. Fıkrası'nın (a) bendi uygulaması sonucu, taşınmazların konumlu olduğu 29 ada, 83 parselin; 1051 ada, 1 parsel, 29 ada, 87 parselin ise; 1050 ada, 1 parsel olarak değiştiği belirlenmiştir. Rapor ekinde yer alan tapu suretleri bilgi amacı ile konulmuş olup, taşınmazların güncel bilgileri; Tapu ve Kadastro Genel Müdürlüğü Taşınmaz Değerleme Modülü Sistemi'nden temin edilen "Tapu Kayıt Örneği" belgelerinde yazmaktadır.

Not 2: Bodrum ilçesi Tapu Müdürlüğü'nde 1050 ada, 1 no'lu (eski 29 ada, 87 no'lu parsel) parsel ait T.C. Bodrum 1. Noterliği tarafından 18 Mart 1997 tarih ve 03174 no ile tasdik edilmiş kat irtifak listesinde ve tarafımıza verilen 14 no'lu bağımsız bölümün tapu suretinde arsa payı 23/2000'dir. Tapu ve Kadastro Genel Müdürlüğü Taşınmaz Değerleme Modülü Sistemi'nden temin edilen "Tapu Kayıt Örneği" üzerinde 14 no'lu bağımsız bölümün arsa payı 25/2000 olarak gözükmektedir. **Mal sahibi firma yetkililerinin Bodrum ilçesi Tapu Müdürlüğü'ne yapacakları yazılı başvuru ile 14 no'lu bağımsız bölümün TAKBİS kaydında bulunan arsa payının 23/2000 olarak değiştirilmesi tavsiye edilmektedir.**

4.1.2. TAPU KAYITLARI İNCELEMESİ

21.10.2021 tarihi itibari ile Tapu ve Kadastro Genel Müdürlüğü Webtapu Sistemi'nden temin edilen "Taşınmaza Ait Tapu Kaydı" belgelerine göre, rapor konusu taşınmazlar üzerinde aşağıdaki notların bulunduğu tespit edilmiştir.

Tüm Bağımsız Bölümler Üzerinde Müstereken:

Beyanlar Bölümü:

- Yönetim planı: 27.03.1997 tarihli.

4.1.3. KAT İRTİFAKINA ESAS MİMARİ PROJE İNCELEMESİ

Bodrum Tapu Müdürlüğü arşivinde bulunan kat irtifakına esas mimari projeler üzerinde yapılan incelemelerde aşağıdaki tespitlerde bulunulmuştur. (Proje belediye tarafından onaylanmış olup, üzerinde onay tarihi ve proje numarası bulunmamaktadır.)

- Değerlemeye konu bağımsız bölümlerin alanları aşağıdaki tabloda belirtilmiştir.

SIRA NO	ADA NO	PARSEL NO	BAĞ. BÖL. NO	KAT NO	BRÜT KULLANIM ALANI (m ²)
1	1050	1	14	Zemin	81,22
2	1050	1	45	Zemin	77,74
3	1050	1	58	Bodrum	77,37
4	1050	1	62	Bodrum	145,61
5	1050	1	80	Zemin	39,89
6	1051	1	20	Zemin	102,73
7	1051	1	33	Zemin	100,10
8	1051	1	48	Zemin	148,80
9	1051	1	49	Zemin	102,38
10	1051	1	50	Zemin	73,21
11	1051	1	51	Zemin	74,92
12	1051	1	82	Zemin	104,63
13	1051	1	115	Zemin	101,51
TOPLAM					1.230,11

- Yerinde yapılan incelemelerde değerlemeye konu bağımsız bölümlerin; kat, kattaki konum ve kullanım alanı olarak mimari projesine uygun olduğu, ancak iç mekan bölümlendirmelerinin kat irtifakına esas mimari projesinden kısmen farklı olduğu görülmüştür. İç mekanlarda yapılan bu imalatlar basit inşaat teknikleriyle inşa edilmiş olup gerektiğinde binanın statğine zarar vermeden sökülebilir veya tekrar eski haline getirilebilir özelliğe sahiptir. Bu tür basit imalatlar için bile olsa imar mevzuatı gereğince tadilat yapı ruhsatı düzenlenmesi gerekmektedir. Ancak bu imalatlar sadece taşınmazları kiralamak amacıyla yapılmış olup kiralama sonunda ve/veya istenildiği takdirde kolayca eski hallerine dönüştürülebilecek niteliktedir.

4.1.4. KADASTRO İNCELEMESİ

Değerlemeye konu taşınmazların konumlandığı parsellerin kadastral sınırları, alan ve konum tespiti Bodrum Kadastro Müdürlüğü'nde bulunan paftalar üzerinden ve <https://parselsorgu.tkgm.gov.tr> online parsel sorgu sisteminden yapılan incelemeler suretiyle tespit edilmiştir.

4.1.5. GAYRİMENKULÜN İMAR PLANI BİLGİLERİ

Bodrum Belediye Başkanlığı İmar ve Şehircilik Müdürlüğü'nün 21.11.2021 tarih ve E-13225515-115.02.01-66266 sayılı imar durumu yazısına göre; 21.12.2003 tarih ve 2971 sayılı Muğla Kültür ve Tabiat Varlıklarını Koruma Kurulu Kararı ile onaylanan, 1/1000 ölçekli Bodrum Koruma Amaçlı Revizyon ve İlave İmar Planı'nda **II. Derece Etkilenme Geçiş Alanı** içerisinde, 1050 ada, 1 parsel kısmen "**Ticaret Alanı**", kısmen "**İmar Yolu**"nda, 1051 ada, 1 parsel ise "**Ticaret Alanı**" içerisinde kalmaktadır.

Plan notlarına göre yapılaşma şartları aşağıdaki şekildedir:

- **TAKS (Taban Alanı Katsayısı):** 0,20
- **KAKS (Katlar Alanı Katsayısı):** 0,40

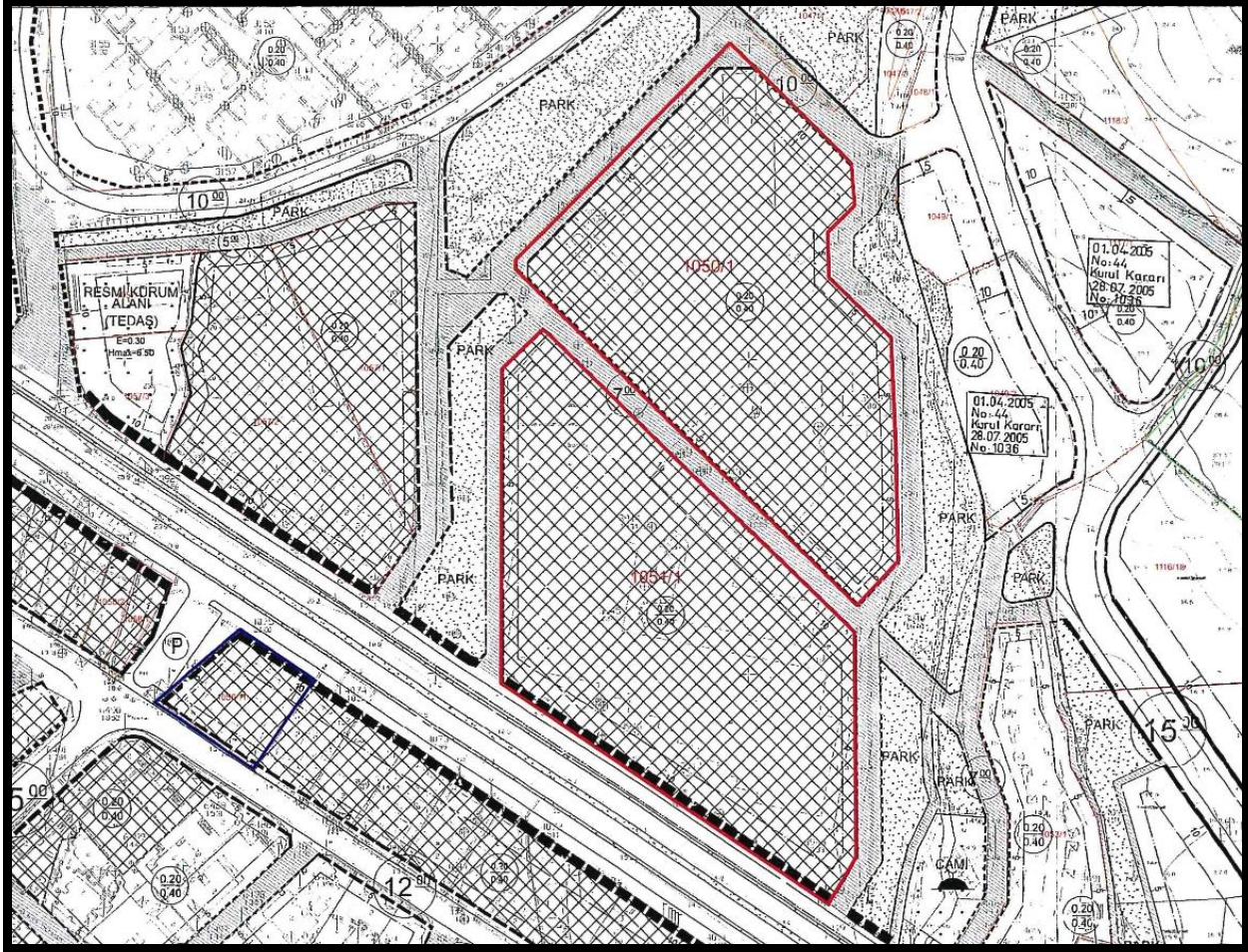

Not: Taban Alanı Katsayısı (TAKS): Yapının taban alanının parsel alanına oranından elde edilen sayıdır. Taban alanı, yapının parsel içinde plan ve yönetmelik hükümlerine göre düzenlenmiş zeminde kaplayacağı alandır. Işıklıklar, eklentiler (müstemilat) bu alana katılmaz.

Katlar Alanı Katsayısı (KAKS): Yapının bütün katlardaki alanları toplamının parsel alanına oranından elde edilen sayıdır. Katlar alanı; bodrum, asma, çekme ve çatı katlar ve kapalı çıkmalar dahil kullanılabilen bütün katların ışıklıklar çıktıktan sonraki alanları toplamıdır.

4.1.6. GAYRİMENKULÜN PROJE, RUHSAT, ŞEMA VB. DOKÜMANLARI HAKKINDA BİLGİLER

Bodrum Belediye Başkanlığı İmar ve Şehircilik Müdürlüğü arşivinde değerlendirme konusu taşınmazların konumlu olduğu 1050 ada, 1 no'lu parsel (eski 29 ada, 87 parsel) ve 1051 ada, 1 no'lu parsel (eski 29 ada, 83 parsel) ait dosyalar üzerinde yapılan incelemede ise aşağıdaki tespitlerde bulunulmuştur.

- Taşınmazların konumlandıkları 1050 ada 1 no'lu parsel (eski 29 ada, 87 parsel) ait; 28.04.1995 tarih ve 229/4 sayılı yapı ruhsatı, 29.03.1996 tarih ve 244/7 sayılı yapı ruhsatı ile 12.01.1998 tarih ve 172/3 sayılı yapı kullanma izin belgesi, 1051 ada, 1 no'lu parsel (eski 29 ada, 83 parsel) ait; 28.04.1995 tarih ve 229/6 sayılı yapı ruhsatı, 29.03.1996 tarih ve 244/9 sayılı yapı ruhsatı ile 12.01.1998 tarih ve 172/4 sayılı yapı kullanma izin belgesi mevcuttur.



4.2. GAYRİMENKUL İLE İLGİLİ HERHANGİ BİR TAKYİDAT VEYA DEVREDİLMESİNE İLİŞKİN HERHANGİ BİR SINIRLAMA OLUP OLMADIĞI HAKKINDA BİLGİ

Gayrimenkul Yatırım Ortaklıklarına İlişkin Esaslar Tebliği'nin 22. maddesinin birinci fıkrasının (c) ve (j) bentlerinde belirtilen hükümler çerçevesinde taşınmazlar üzerinde yer alan yönetim planı beyanının kısıtlayıcı özelliği bulunmamakta olup, taşınmazların devrine ve değerine olumsuz etkisi bulunmamaktadır.

Taşınmazların tapudaki niteliği ile fiili kullanım şekilleri uyumludur. Tapu kayıtları incelemesi itibariyle rapor konusu taşınmazların sermaye piyasası mevzuatı hükümleri çerçevesinde gayrimenkul yatırım ortaklığı portföyünde "binalar" başlığı altında bulunmalarında, devredilmelerinde (satışında) ve kiralanmalarında herhangi bir sakınca olmayacağı görüşü ve kanaatindeyiz.

4.3. GAYRİMENKUL İLE İLGİLİ VARSA, SON ÜÇ YILLIK DÖNEMDE GERÇEKLEŞEN ALIM SATIM İŞLEMLERİNE VE GAYRİMENKULUN HUKUKİ DURUMUNDA MEYDANA GELEN DEĞİŞİKLİKLERE (İMAR PLANINDA MEYDANA GELEN DEĞİŞİKLİKLER, KAMULAŞTIRMA İŞLEMLERİ VB.) İLİŞKİN BİLGİ

4.3.1. KADASTRAL DURUMUNDAKİ DEĞİŞİKLİKLER

Yapılan incelemelerde son 3 yıllık dönemde değerlemeye konu gayrimenkullerin konumlandığı parselin kadastral durumunda herhangi bir değişiklik olmadığı tespit edilmiştir.

4.3.2. MÜLKİYET DURUMUNDAKİ DEĞİŞİKLİKLER

Yapılan incelemelerde son 3 yıllık dönemde değerlemeye konu gayrimenkullerin mülkiyet durumlarında herhangi bir değişiklik olmadığı tespit edilmiştir.

4.3.3. İMAR DURUMUNDAKİ DEĞİŞİKLİKLER

Yapılan incelemelerde son 3 yıllık dönemde değerlemeye konu gayrimenkullerin konumlandığı parselin imar durumunda herhangi bir değişiklik olmadığı tespit edilmiştir.

4.3.4. HUKUKİ DURUMUNDAKİ DEĞİŞİKLİKLER

Taşınmazların hukuki durumu ile ilgili herhangi bir kısıtlılık söz konusu değildir.

4.4. GAYRİMENKULLERİN BULUNDUĞU BÖLGENİN İMAR DURUMUNA İLİŞKİN BİLGİLER

Taşınmazların bulunduğu parsellerin imar durumu "**Ticaret Alanı**"dır. Taşınmazların konumlu olduğu bölge genellikle Ticaret Alanı ve Konut Alanı lejantına sahip parseller üzerinde yapılar bulunmaktadır.

4.5. GAYRİMENKUL İÇİN ALINMIŞ DURDURMA KARARI, YIKIM KARARI, RİSKLİ YAPI TESPİTİ VB. DURUMLARA DAİR AÇIKLAMALAR

Taşınmazların bulunduğu binalarla alakalı olarak değerlendirme tarihi itibariyle herhangi bir durdurma kararı, yıkım kararı veya riskli yapı kararı bulunmamaktadır.

4.6. GAYRİMENKULE İLİŞKİN OLARAK YAPILMIŞ SÖZLEŞMELERE (GAYRİMENKUL SATIŞ VAADİ SÖZLEŞMELERİ, KAT KARŞILIĞI İNŞAAT SÖZLEŞMELERİ VE HASILAT PAYLAŞIMI SÖZLEŞMELERİ VB.) İLİŞKİN BİLGİLER

Değerleme konusu taşınmazlar için düzenlenmiş herhangi bir gayrimenkul satış vaadi sözleşmesi, kat karşılığı inşaat sözleşmesi ve hasılat paylaşımı sözleşmesi tarafımıza ibraz edilmemiştir.



4.7. GAYRİMENKULLER VE GAYRİMENKUL PROJELERİ İÇİN ALINMIŞ YAPI RUHSATLARINA, TADİLAT RUHSATLARINA, YAPI KULLANIM İZİNLERİNE İLİŞKİN BİLGİLER İLE İLGİLİ MEVZUAT UYARINCA ALINMASI GEREKLİ TÜM İZİNLERİN ALINIP ALINMADIĞINA VE YASAL GEREKLİLİĞİ OLAN BELGELERİN TAM VE DOĞRU OLARAK MEVCUT OLUP OLMADIĞI HAKKINDA BİLGİ

İlgili mevzuat uyarınca parsel üzerinde yer alan yapıların gerekli tüm izinleri alınmış olup yasal gerekliliği olan tüm belgeleri tam ve doğru olarak mevcuttur. Raporumuzun "4.1.6. Gayrimenkullerin Proje, Ruhsat, Şema Vb. Dokümanları Hakkında Bilgiler" başlığı altında yasal belgeler hakkında detaylı bilgiler anlatılmıştır.

4.8. DEĞERLEMESİ YAPILAN PROJELER İLE İLGİLİ OLARAK, 29/6/2001 TARİH VE 4708 SAYILI YAPI DENETİMİ HAKKINDA KANUN UYARINCA DENETİM YAPAN YAPI DENETİM KURULUŞU (TİCARET UNVANI, ADRESİ VB.) VE DEĞERLEMESİ YAPILAN GAYRİMENKUL İLE İLGİLİ OLARAK GERÇEKLEŞTİRDİĞİ DENETİMLER HAKKINDA BİLGİ

Taşınmazlar için yapı kullanma izin belgeleri alındığından proje tamamlanmış olup, taşınmazlar binalar başlığı altında yer almaktadır. Bu nedenle yapı denetimle bir ilişkileri kalmamıştır.

4.9. EĞER BELİRLİ BİR PROJEYE İSTİNADEN DEĞERLEME YAPILIYORSA, PROJEYE İLİŞKİN DETAYLI BİLGİ VE PLANLARIN VE SÖZ KONUSU DEĞERİN TAMAMEN MEVCUT PROJEYE İLİŞKİN OLDUĞUNA VE FARKLI BİR PROJENİN UYGULANMASI DURUMUNDA BULUNACAK DEĞERİN FARKLI OLABİLECEĞİNE İLİŞKİN AÇIKLAMA

Bu değerlendirme çalışması kapsamında, proje değerlendirme yapılmamıştır.

4.10. VARSA, GAYRİMENKULÜN ENERJİ VERİMLİLİK SERTİFİKASI HAKKINDA BİLGİ

Rapor konu taşınmazların konumlu olduğu binalar için düzenlenmiş enerji verimlilik sertifikası bulunmamaktadır.

5. BÖLÜM GAYRİMENKULÜN FİZİKİ ÖZELLİKLERİ

5.1. GAYRİMENKULÜN BULUNDUĞU BÖLGENİN ANALİZİ VE KULLANILAN VERİLER

Değerlemeye konu taşınmazlar; Muğla İli, Bodrum İlçesi, Kıbrıs Şehitleri Caddesi üzerinde konumlu Oasis Alışveriş Kültür ve Eğlence Merkezi bünyesinde yer alan 1050 ada, 1 no'lu parsel üzerinde konumlu 14, 45, 58, 62 ve 80 no'lu bağımsız bölümler ile 1051 ada, 1 no'lu parselde konumlu, 20, 33, 48, 49, 50, 51, 82 ve 115 no'lu bağımsız bölümlerdir.

Değerlemeye konu bağımsız bölümlerden dolu olanları kiracıları tarafından mağaza olarak kullanılmaktadır.

Değerleme konusu gayrimenkullerin yer aldığı Oasis Alışveriş, Kültür ve Eğlence Merkezi'ne ulaşım Bodrum merkezi, Yalıkavak ve Turgutreis'e bağlayan ana yollardan biri olan Kıbrıs Şehitleri Caddesi üzerinden sağlanabilmektedir. Oasis Alışveriş, Kültür ve Eğlence Merkezi, Kıbrıs Şehitleri Caddesi üzerinde Bodrum merkezden Yalıkavak-Turgutreis istikametine giderken ulaşılan Gümbet kavşağını geçtikten sonra yolun sağ tarafında konumlanmaktadır.

Yakın çevresinde, tüm katları işyeri olarak kullanılan 2-3 katlı binalar, zemin katları işyeri veya konut olan 2-3 katlı binalar ve Bodrum Antik Tiyatrosu bulunmaktadır. Taşınmazların konumlandığı Oasis Alışveriş, Kültür ve Eğlence Merkezi'nin cepheli olduğu Kıbrıs Şehitleri Caddesi bölgenin ana arteri olup yoğun bir araç trafiğine sahiptir.

Merkezi konumları, ulaşım rahatlığı, müşteri celbi, çevrenin yüksek ticari potansiyeli, bölgede yer alan en önemli alışveriş merkezi olan Oasis Alışveriş, Kültür ve Eğlence Merkezi bünyesinde yer almaları taşınmazların değerini olumlu yönde etkilemektedir.

Bölge, Bodrum Belediyesi sınırları içerisinde yer almakta olup, tamamlanmış altyapıya sahiptir.



5.2. GAYRİMENKULÜN FİZİKİ, YAPISAL, TEKNİK VE İNŞAAT ÖZELLİKLERİ

5.2.1. TESİSİN GENEL ÖZELLİKLERİ

- Tesis, 07 Nisan 1998 yılında hizmete girmiştir.
- Alışveriş merkezi birbirine yakın konumlu olan 1050 ada 1 no'lu parsel (11.313,75 m²), 1051 ada 1 no'lu parsel (12.099,09 m²) ve 1057 ada 1 no'lu parsel (2.502,71 m²) üzerinde yer almaktadır.
- 1050 ada, 1 no'lu parsel ve 1051 ada, 1 no'lu parsel üzerinde 119'ar adet, 1057 ada 1 no'lu parsel üzerinde 11 adet olmak üzere toplam 249 adet bağımsız bölümden oluşmaktadır.
- Yönetim, bakım, onarım, güvenlik, işletim vb. hizmetleri, BOTİM İşletme Yönetim ve Tic. A.Ş. tarafından sağlanmaktadır.
- Tesis bünyesinde; alışveriş üniteleri, 9 adet sinema salonu, tiyatro ve konser salonu (500 kişi kapasiteli), 1200 araç kapasiteli otopark alanı, eğlence üniteleri, yemek bölümü, bowling salonu (1.200 m²), gösteri meydanı, çocuk oyun parkları, su oyunlu büyük havuzlar, nilüfer havuzları, 8 adet avlu ve meydan, kültürel simge ve heykeller yer almaktadır.
- Ortak alanların (avluların) zeminleri traverten, doğal taş ve granit kaplıdır.
- Ortak mekanlarda tüm bağımsız bölümlere hizmet veren WC'ler bulunmaktadır.

5.2.2. TESİSİN TEKNİK VE YAPISAL ÖZELLİKLERİ

YAPI TARZI	Betonarme karkas
İNŞAAT NİZAMI	Bitişik (Blok)
YAPININ YAŞI	~ 24
KAT ADEDİ	2 (Bodrum kat ve zemin kat)
TOPLAM İNŞAAT ALANI	27.139,51 m ² (1050 ada, 1 no'lu parsel (eski 29 ada, 87 no'lu parsel), 1051 ada, 1 no'lu parsel (eski 29 ada, 83 no'lu parsel), ve 1057 ada, 1 no'lu parsel (eski 29 ada, 82 no'lu parsel) üzerinde bulunan tüm yapıların toplamı olup 3 adet yapı kullanma izin belgesinde belirtilen alan bilgisidir)
ELEKTRİK	Şebeke
TRAFO	Mevcut (1 adet 1.600 kVA ve 1 adet 2.500 kVA kapasiteli)
JENERATÖR	Ortak mahaller, kültür merkezi ve tüm bağımsız bölümler için 6 adet 700 kVA kapasiteli
PARATONER	Mevcut (1 adet)
ISITMA-SOĞUTMA	Her bağımsız bölüm için split tipi klima yerleri mevcut
SU	Şebeke + kuyu
KANALİZASYON	Atık sular şebekeye, yağmur suları ise dere yatağına gönderilmektedir.
SU DEPOSU	Mevcut (Betonarme ve 300 ton kapasiteli)
GÜVENLİK	Güvenlik elemanları, alarm sistemi ve güvenlik kameraları (CCTV) mevcut
YANGIN İHBAR SİSTEMİ	Duman ve ısı detektörleri mevcut
YANGIN SÖNDÜRME TESİSATI	Yangın dolapları, hidrantlar, sprinkler sistem ve bazı hacimlerde yangın tüpleri mevcut
DIŞ CEPHESİ	Dış cephe boyası ve muhtelif kaplama malzemeleri ile kaplıdır.
ÇATI	Betonarme teras tipi çatı
OTOPARK	Açık ve kapalı otopark alanları mevcuttur.

5.2.3. BAĞIMSIZ BÖLÜMLERİN GENEL ÖZELLİKLERİ

- Değerlemeye konu bağımsız bölümlerin kapı numaraları ve alanları aşağıdaki tabloda belirtilmiştir.

SIRA NO	ADA NO	PARSEL NO	BAĞ. BÖL.NO	KAT NO	KAPI NO	BRÜT KULLANIM ALANI (m ²)
1	1050	87	14	Zemin	258	81,22
2	1050	87	45	Zemin	255	77,74
3	1050	87	58	Bodrum	425	77,37
4	1050	87	62	Bodrum	421	145,61
5	1050	87	80	Zemin	225	39,89
6	1051	83	20	Zemin	121	102,73
7	1051	83	33	Zemin	125	100,10
8	1051	83	48	Zemin	132	148,80
9	1051	83	49	Zemin	133	102,38
10	1051	83	50	Zemin	134	73,21
11	1051	83	51	Zemin	135	74,92
12	1051	83	82	Zemin	142	104,63
13	1051	83	115	Zemin	103	101,51
TOPLAM						1.230,11



- Bağımsız bölümler kiracılara ince inşaat işleri natamam (zeminler şap, duvar ve tavanlar sıvalı) haliyle teslim edilmekte olup her kiracı; mağazalar içerisinde, tesisin mimarisine uygun olma ve BOTİM İşletme Yönetim ve Tic. A.Ş. yönetiminin izni doğrultusunda kendi ticari faaliyetine uygun biçimde dekorasyon ve tadilat yapabilmektedir.
- Her türlü sökülebilir dekorasyon malzemesi kiracı tarafından kiralama sonunda götürülebilmektedir.
- Her bağımsız bölüm içinde bir adet tesisat şaftı mevcuttur. Bu şaft içerisinde pis su gideri, yağmur suyu gideri, kullanma suyu (sayaç dahil), elektrik tesisatı (sayaç dahil) yer almaktadır.
- Zemin kattaki bağımsız bölümlerin yüksekliği 4,50 m, bodrum kattaki bağımsız bölümlerin yüksekliği ise 2,95 m'dir.

5.3. DEĞERLEME İŞLEMİNİ OLUMSUZ YÖNDE ETKİLEYEN VEYA SINIRLAYAN FAKTÖRLER

Değerleme işlemi olumsuz yönde etkileyen veya sınırlayan herhangi bir faktör bulunmamaktadır.

5.4. VARSA, MEVCUT YAPIYLA VEYA İNŞAATI DEVAM EDEN PROJEYLE İLGİLİ TESPİT EDİLEN RUHSATA AYKIRI DURUMLARA İLİŞKİN BİLGİLER

Rapor konusu taşınmazların buldukları yapılar için herhangi bir ruhsata aykırı durum bulunmamaktadır.

5.5. RUHSAT ALINMIŞ YAPILARDA YAPILAN DEĞİŞİKLİKLERİN 3194 SAYILI İMAR KANUNU'NUN 21'İNCİ MADDESİ KAPSAMINDA YENİDEN RUHSAT ALINMASINI GEREKTİRİR DEĞİŞİKLİKLER OLUP OLMADIĞI HAKKINDA BİLGİ

Taşınmazlar için yapı kullanma izin belgesinin bulunması nedeniyle mevzuat kapsamında 3194 sayılı İmar Kanununun 21. maddesi kapsamında yeniden ruhsat alınması gerekmemektedir.

5.6. GAYRİMENKULÜN DEĞERLEME TARİHİ İTİBARIYLA HANGİ AMAÇLA KULLANILDIĞI, GAYRİMENKUL ARSA VEYA ARAZİ İSE ÜZERİNDE HERHANGİ BİR YAPI BULUNUP BULUNMADIĞI VE VARSA, BU YAPILARIN HANGİ AMAÇLA KULLANILDIĞI HAKKINDA BİLGİ

Değerleme tarihi itibarıyla değerlemeye konu taşınmazlar dükkan niteliğinde olup, bir kısmı kiracıları tarafından ihtiyaca yönelik olarak kullanılmakta olup, bir kısmı ise boş haldedir.

6. BÖLÜM PAZAR BİLGİLERİNE İLİŞKİN ANALİZLER

6.1. EKONOMİK GÖRÜNÜM

2021 üçüncü çeyrekte dünya genelinde COVID-19 salgını delta varyantlı vakalarla dalgalı bir seyir izlerken, aşılamanın hızına ve kısıtlamaların boyutuna göre ülkeden ülkeye ayrışma yaşanmıştır. Ülkeler arasındaki salgın kaynaklı ayrışma ekonomik performansa da yansırken, tedarik zincirinde süren aksamalar kısa vadede aşağı yönlü riskleri beslemektedir. Bu nedenle dünya ekonomisinde dönemsel ve ılımlı bir yavaşlama görülmektedir. Orta vadede ise, aşılamanın devam etmesi sayesinde ekonomik aktivite üzerindeki yavaşlatıcı etkilerin sınırlı kalması beklenirken, küresel görünüm açısından salgın yönetiminin önemi sürmektedir.

Türkiye'de aşılama devam ederken, COVID-19 vaka sayıları yüksek seyretmiştir. İkinci çeyrek büyüme verileri iç talepteki yavaşlamanın sınırlı kalması ve yurtdışı talebin gücünü koruması ile güçlü bir performansa işaret etmiştir. 2021 yılı ikinci çeyrekte takvim ve mevsim etkilerinden arındırılmış gayri safi yurtiçi hasıla (GSYH) bir önceki döneme göre %0,9 büyürken, takvim etkisinden arındırılmış yıllık büyüme hızı %21,9, arındırılmamış verilerde %21,7 olarak gerçekleşmiştir. Dolar bazında dört çeyreklik toplam GSYH ise 2021 ilk çeyrekteki 729,2 milyar dolardan 765,1 milyar dolara yükselmiştir. Harcamalar tarafında büyümeye en yüksek katkı özel sektör tüketiminden gelirken, finans dışındaki faaliyet kollarının tamamında yıllık olarak büyüme kaydedilmiştir.

2021 üçüncü çeyreğe ilişkin öncü veriler ekonomideki yavaşlamanın sınırlı olduğuna işaret etmektedirler. Sanayi üretimi Temmuz ayında %3,4 daraldıktan sonra Ağustos ayında %1,3 büyümüştür. Aynı dönemde perakende satışlarda sırasıyla %1,2 ve %0,3 oranında düşüşler yaşanmıştır. Öte yandan, ciro endeksleri Temmuz'da %1,5 daralırken, Ağustos ayında %4,0 artmıştır. Bu eğilimlerle uyumlu olarak işgücü piyasasında karışık bir seyir ortaya çıkmıştır. Mevsimsellikten arındırılmış verilere göre 2021 ikinci çeyrek sonunda %10,7 olan genel işsizlik oranı %12,1'e çıktıktan sonra yatay kalmıştır. Geniş tanımlı işsizlik göstergeleri Temmuz'daki yükselişin ardından Ağustos'ta yeniden gerilemiştir. Bununla birlikte, imalat sanayi satın alma yöneticileri endeksi (PMI), kapasite kullanım oranı, güven endeksleri ve bankacılık sektörü kredi hacmi Eylül ayı ve Ekim ayı ilk yarı sonuçları, iç talepteki zayıflamanın sınırlı kaldığını, dış talebin ekonomik aktiviteyi desteklemeye devam ettiğini teyit etmiştir.

2021 üçüncü çeyrekte küresel emtia fiyatlarının tetiklediği birikimli maliyetlerle ve gıda fiyatlarındaki yüksek artışlarla enflasyon yükselmeye devam etmiştir. 2021 Haziran'da %17,5 olan genel tüketici fiyatları endeksi (TÜFE) yıllık enflasyonu kademeli olarak yükselişle Eylül ayında %19,6'ya çıkıştır. Aynı dönemde çekirdek enflasyon göstergelerinde karışık bir seyir gözlenmektedir. Yıllık çekirdek enflasyon (C endeks) Haziran ayındaki 517,5'ten Temmuz ve Ağustos'ta sırasıyla %17,2 ve %16,8'e geriledikten sonra Eylül'de %17,0 değerini almıştır. 2021 Haziran'da %42,9 olan genel yurtiçi üretici fiyatları endeksi (Yi-ÜFE) yıllık enflasyonu Temmuz'da %44,9'a, Ağustos'ta %45,5'e yükseldikten sonra Eylül itibarıyla %44,0'a geri çekilmiştir. Küresel enerji fiyatlarındaki seyir yanında kamu fiyat ayarlamaları, birikimli maliyetler, döviz kurlarındaki oynaklık ve beklentiler enflasyon görünümü üzerindeki yukarı yönlü riskleri canlı tutmaktadır.

Enflasyon görünümü üzerindeki yukarı yönlü riskler nedeniyle TCMB Temmuz ve Ağustos aylarında politika faizini %19,0 seviyesinde sabit tutarken, Eylül'de 100 baz puanlık indirmeye gitmiştir. Ayrıca TCMB, enflasyondaki yükselişte gıda ve enerji fiyatlarındaki artışların, tedarik süreçlerindeki aksaklıkların, yönetilen/yönlendirilen fiyatlardaki artışların ve açılmaya bağlı talep gelişmelerinin etkili olduğunu belirtmiştir. Enflasyondaki yükselişin para politikasının kontrol alanı dışından geldiğini değerlendiren TCMB parasal duruşun krediler ve iç talep üzerindeki yavaşlatıcı etkilerine dikkat çekmiştir. Bununla birlikte TCMB, Ekim ayı toplantısında %18,0 olan haftalık repo faizini, beklentilerin ötesinde 200 baz puan indirerek %16,00'a düşürmüştür. Makro ihtiyati politika çerçevesinde yapılan güçlendirme sayesinde tüketici kredilerinin de ılımlı yönde geliştiğini dile getiren TCMB, arz yönlü geçici unsurlar kaynaklı olarak politika faizinde yapılan aşağı yönlü düzeltme için yılın kalanında sınırlı bir alan kaldığının altını çizmiştir.

Not: Kaynak: GYODER Türkiye Gayrimenkul Sektörü 2021 – 3. Çeyrek Raporu

6.1.1. GSYH BÜYÜME ORANI

Türkiye ekonomisi 2021 yılının üçüncü çeyreğinde geçen yılın aynı dönemine göre %7,4 oranında büyümüştür. 2003-2020 döneminde ise Türkiye ekonomisinde yıllık ortalama %5,2 oranında büyüme kaydedilmiştir.

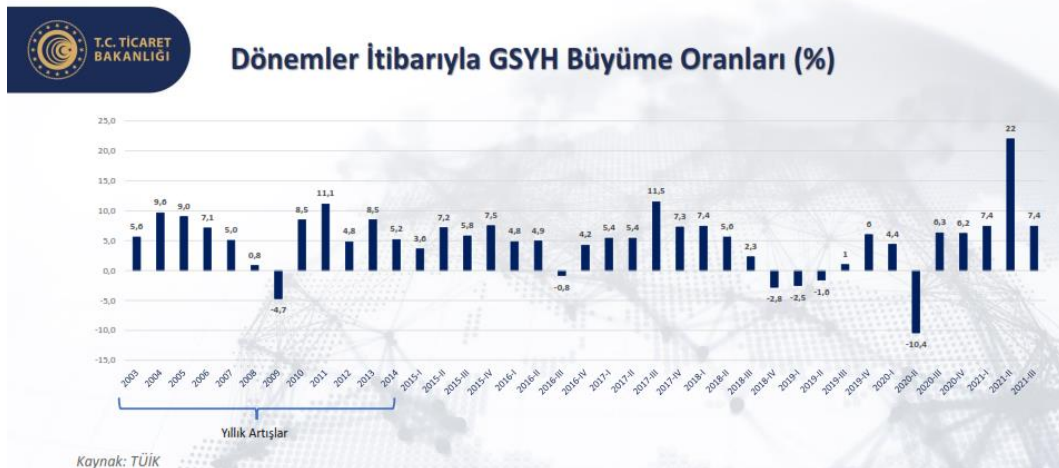

Kaynak: T.C. Ticaret Bakanlığı Ekonomik Görünüm Kasım 2021 – Son Güncelleme Tarihi: 15.12.2021

6.1.2. ENFLASYON

Türkiye Cumhuriyet Merkez Bankası'nın yayınlamış olduğu 28 Ekim 2021 tarihli Enflasyon Raporu'na göre; 2021 yılının üçüncü çeyreğinde tüketici enflasyonu yüzde 19,58 ile Temmuz Enflasyon Raporu'nda sunulan tahmin aralığının üst sınırının üzerinde, B enflasyonu ise yüzde 18,63 ile tahmin aralığının içinde gerçekleşmiştir. Bu farklılaşmada büyük ölçüde işlenmemiş gıda fiyatlarındaki artış eğilimi belirleyici olmuştur. Yurt içinde iktisadi faaliyet üçüncü çeyrekte hem açılma hem de dış talebin etkisiyle güçlü bir görünüm sergilemiş; ithalat ve uluslararası gıda fiyatlarındaki artışların yanı sıra taşımacılık maliyetleri, tarımsal kuraklık, tedarik sürecindeki aksaklıklar gibi arz yönlü unsurlar da enflasyon görünümünü olumsuz etkilemiştir. Bu dönemde enflasyon beklentileri artarken, yayılım endeksi fiyat artışlarında genele yayılan bir görünüme işaret etmiştir. Yönetilen/yönlendirilen fiyat ayarlamalarının (elektrik, doğal gaz, şebeke suyu, çiğ süt) tüketici enflasyonuna etkisi bir önceki çeyreğe kıyasla artmıştır. Vergi ayarlamaları (alkollü içecekler ve tütünde Yİ-ÜFE artışının yansıtılmaması, otomobillerde matrah düzenlemesi) ve eşel mobil uygulamasından gelen destek ise enflasyonist etkiyi dengelemiştir. Bu gelişmelerle tüketici fiyatlarında mevsimsellikten arındırılmış çeyreklik artış yüzde 4,65 olmuştur. Üretici fiyatlarındaki artışlarda dış fiyat baskıları, enerji fiyat gelişmeleri ve süregelen arz kısıtları ile taşımacılık maliyetleri belirleyici olmaya devam ederken, tüketici fiyatları üzerinde üretici fiyatları kaynaklı baskıların etkisi sürmüştür.

Tüketici enflasyonunun ikinci çeyrekteki yüzde 17,53 seviyesinden üçüncü çeyrekte yüzde 19,58'e yükselmesinde gıda ve enerji öne çıkan gruplar olmuştur. Bu dönemde gıda grubunun yıllık enflasyona katkısı 2,03 puan artışla 6,99 puana ulaşırken, enerji grubunun katkısı 0,75 puan yükselişle 2,75 puan olmuştur. Üçüncü çeyrekte açılma süreciyle beraber hizmet enflasyonunun katkısı 0,38 puan artışla 4,23 puana ulaşmıştır. Bu dönemde, temel mal grubu ile alkol-tütün ve altın gruplarının katkısı ise tüketici enflasyonunu sınırlayıcı yönde olmuştur.

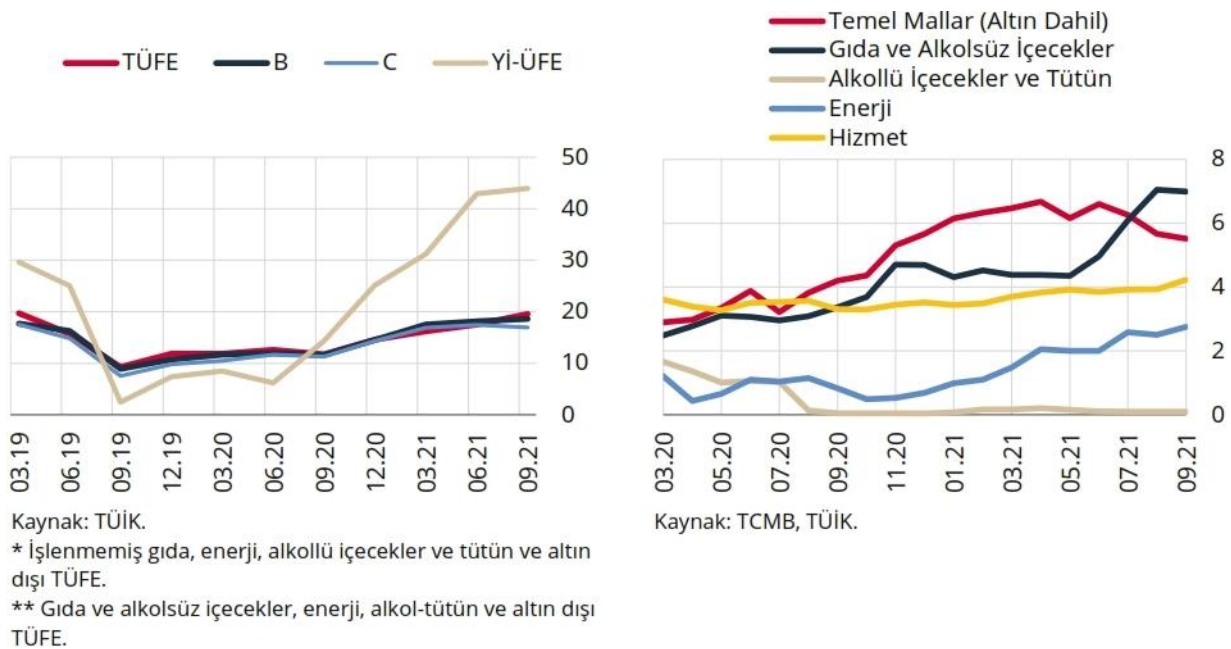

6.1.3. DÖVİZ KURLARI

2020 yılının 4. çeyreğini 7,43 TL ile kapatan Amerikan Doları 2021 Kasım ayını 12,96 TL seviyesinde, 2020 yılının 4. çeyreğini 9,13 TL ile kapatan Euro ise; 2021 Kasım ayını 14,71 TL seviyesinde kapatmıştır.

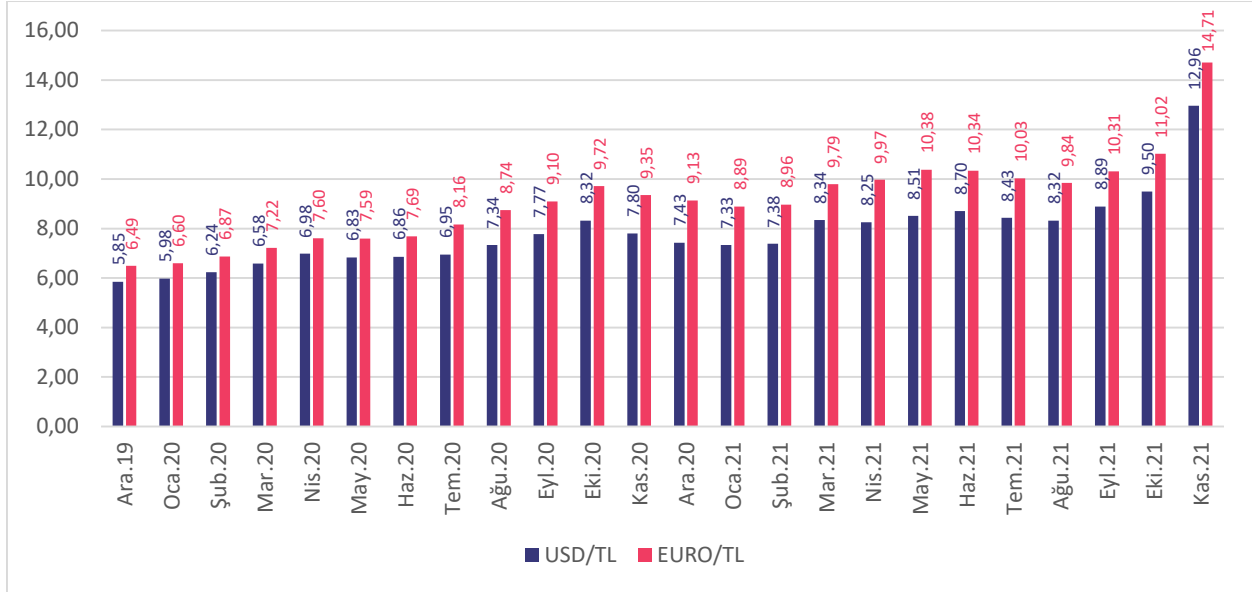

Kaynak: TCMB

6.1.4. BEKLENTİ VE GÜVEN ENDEKSLERİ

GYODER Türkiye Gayrimenkul Sektörü 2021 - 3. Çeyrek Raporu'na göre; beklenti endeksi geçen senenin aynı dönemine göre %7 artış ile 113,4 değerine, güven endeksi ise geçen yılın aynı dönemine göre %10 azalış ile 79,60 değerine gelmiştir.



Kaynak: TCMB

6.1.5. TÜRKİYE İNŞAAT SEKTÖRÜ VERİLERİ

Üretim yöntemiyle inşaat sektörünün cari fiyatlarla GSYH'den yıllık bazda aldığı pay 2021 2. çeyrek dönem itibarıyla %5,5 olmuştur. Aynı dönemde inşaat sektörü % 31,4, gayrimenkul faaliyetlerinin büyüme oranı %12,2 olmuştur. GSYH ise, %40,8 artarak 1 trilyon 581 milyar 120 milyon TL olmuştur.

GSYH İçindeki Pay (%) ve Büyüme Hızı - (Yıllık Bazda)

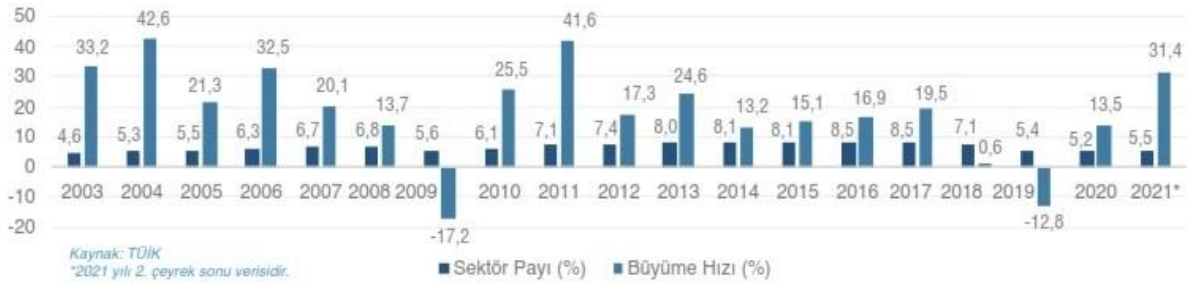

Çeyrek Bazda GSYH İçindeki Pay (%)



Çeyrek Bazda Büyüme (%)*



İnşaat Sektörü - Millî Gelir Büyüme Rakamları Karşılaştırması (%)*



6.1.6. KONUT SATIŞLARININ DURUMU

2021 yılı üçüncü çeyrek konut satışları, bir önceki çeyreğe göre yaklaşık %36,8 oranında bir artış göstererek 396.328 adet olmuştur. Geçtiğimiz yıl üçüncü çeyrekte konut kredisi faiz oranlarının daha düşük seviyelerde olmasının da etkisiyle geçen yılın aynı dönemine göre ise %26,1 gerileme gözlemlenmiştir.

İlk satışlarda toplam satışlarla benzer şekilde bir önceki çeyreğe göre %36,3 oranında artış, geçen yılın aynı dönemine göre %26,1 oranında gerileme gerçekleşmiş ve 119.278 adet konut ilk defa satılmıştır. İkinci el satışlarda da bir önceki çeyreğe göre %37,0 oranında artış, geçen yılın aynı dönemine göre %26,1 oranında gerileme görülmüş olup üçüncü çeyrekte 277.050 adet ikinci el konut el değiştirmiştir. İlk satışların toplam satışlar içerisindeki oranı ise ikinci çeyrekteki %30,2 seviyesinden %30,1'e gerilemiştir.

Konut kredisi faiz oranları bir önceki çeyrekle benzer düzeylerde olmasına karşın ipotekli satışlarda bir önceki çeyreğe göre %36,4 artış görülmüştür. 77.687 adet konut ipotekli olarak satılırken diğer satışlar 318.647 adet olarak gerçekleşmiştir. Geçen yılın aynı dönemine göre konut kredisi faiz oranlarının düşük seviyelerde olmasının da etkisiyle, ipotekli satışlarda %67,9 oranında gerileme görülürken diğer satışlar %8,3 oranında artış kaydetmiştir.

Yabancılara yapılan satışlar ise döviz kurundaki artışın da etkisiyle bir önceki çeyreğe göre %60,2, geçen yılın aynı dönemine göre ise %42,7 oranında artış kaydetmiştir. Üçüncü çeyrekte yabancılara 16.991 adet satış gerçekleşmiştir. Eylül ayında yabancılara 6.630 adet konut satışı gerçekleştirilmiş olup bu veri, veri tarihindeki en yüksek aylık satış verisi olmuştur. Üçüncü çeyrekte yabancılara yapılan konut satışlarında ilk sırada %45,2 pay ile İstanbul yer alırken, ikinci sırada %19,2 pay ile Antalya bulunmaktadır.

2021 yılı ağustos ayı itibarıyla konut fiyatlarında ve yeni konut fiyatlarında da veri tarihindeki en yüksek artış oranları gözlemlenmiştir. Türkiye genelinde konut fiyatları aylık bazda %3,88, yıllık bazda %33,38 oranında artış gösterirken yeni konut fiyatları ise aylık bazda %5,20, yıllık bazda ise %40,17 oranında artış göstermiştir. Konut fiyatlarında reel değişim %11,85 olurken yeni konut fiyatlarında reel değişim veri setindeki en yüksek seviyesini yakalamış ve %17,55 olmuştur.

REIDIN-GYODER Yeni Konut Fiyat Endeksi sonuçlarına göre, Ekim ayında bir önceki aya göre 0,48 %, geçen yılın aynı dönemine göre 4,05 % ve endeksin başlangıç dönemi olan 2010 yılı Ocak ayına göre ise 110,70 % oranında nominal artış gerçekleşmiştir.



Yeni Konut Fiyat Endeksi'nde, Ekim ayında bir önceki aya göre, 1+1 konut tipinde 0,05% oranında nominal azalış, 2+1 konut tipinde 0,93%, 3+1 konut tipinde 0,29% ve 4+1 konut tipinde 0,52% oranında nominal artış gerçekleşmiştir.



Ekim ayında markalı konutlardaki stok erime hızı rakamları değerlendirildiğinde adet bazında 6,82% oranında erime gözlenmiştir. Ekim ayında, satışı gerçekleştirilen markalı konutların 40,93%'ü bitmiş konut stoklarından, 59,07%'si bitmemiş konut stoklarından oluşmaktadır.

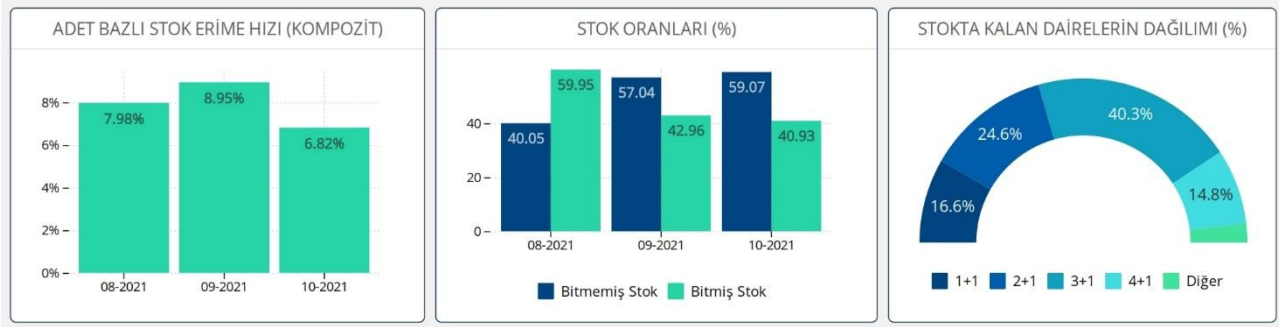

Ekim ayında, markalı konut projeleri kapsamında gerçekleştirilen satışların 6,48%'lik (son 6 aylık ortalama 7,04%) kısmının yabancı yatırımcılara yapıldığı gözlenmiştir. Ekim ayında, ağırlıklı olarak 1+1 özellikteki konutların 42,86%'lık tercih oranı ile öne çıktığı görülmektedir.

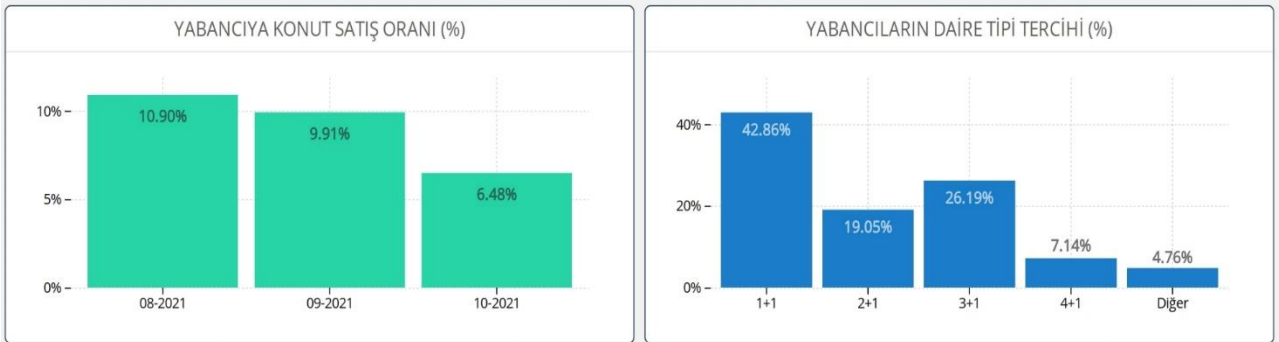

Markalı projelerden konut satın alan müşterilerin peşinat, senet ve banka kredisi kullanım oranları incelendiğinde, Ekim ayında peşinat kullanım oranı 51,84%, banka kredisi kullanım oranı 18,41% ve senet kullanım oranı 29,75% olarak gerçekleşmiştir.

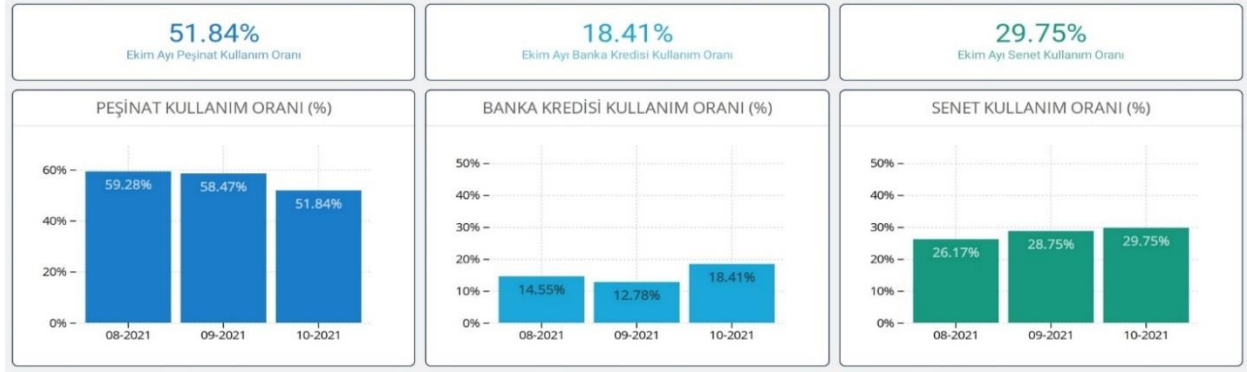

6.2. BÖLGE ANALİZİ

6.2.1. BODRUM İLÇESİ

Muğla ilinin kuzey-batısında ve bodrum yarım adası üzerinde yer almaktadır. 680 km² alana sahip olan ilçe; Kuzeyde Güllük, Güneyde Gökova körfezlerinin çevrelediği yarımada da yer almaktadır. Bodrum'un sadece Milas İlçesi ile kara sınırı vardır. İlçenin kıyı uzunluğu 86 deniz milidir.

30.03.2014 tarihinden itibaren sadece tüm belde belediyeleri kapatılarak Bodrum Belediyesi olarak hizmet vermeye başlamıştır. Bodrum; Büyükşehir İlçe Belediyesi olduktan sonra köyler kaldırılmış olup, 42 mahalle muhtarlığına dönüştürülmüştür. Bodrum'da mezra yerleşmesi yoktur.

Bodrum'da sosyal yaşam, özellikle turizm patlaması olarak adlandırılan 1980'li yıllardan itibaren tamamen değişmiştir. Turizmin hareketlenmesi ile birlikte halkın geçim kaynağı birinci derecede "deniz turizmi, eğlence turizmi ve yatçılık " olmuştur. Yaz aylarında her türlü sosyal ve kültürel etkinliğin yaşandığı ilçe, kış aylarında oldukça sakinidir. Kış aylarında ilçede yaşayan nüfus büyük ölçüde yerli nüfustur. İş yerlerinin büyük kısmı yaz aylarında faaliyet gösteren turizme yönelik eğlence yerleri ve konaklama tesisleridir. İşletmelerin çoğu ilçe dışından gelen insanlar tarafından işletilmektedir. Kışın bu işletmelerin önemli bir kısmı kapalı bulunmaktadır.

Bodrum'da ahşap tekne imalatı dışında imalat sanayi yoktur. İlçe halkın gelir kaynağının turizm olması üretim potansiyelinin sanayi ve imalat sektörüne kaymasını önlemiştir. İmalatın küçük ölçekli atölyelerde yapılmasına rağmen çok lüks ve büyük boyutlu ahşap tekneler üretilmektedir.

2020 yılı Adrese Dayalı Nüfus Kayıt Sistemi'ne (ADNKS) göre nüfusu 181.541 kişidir. İlçe nüfusu yaz aylarında turizm hareketi nedeniyle 1 milyon kişiye ulaşır.

6.3. GAYRİMENKULÜN DEĞERİNE ETKİ EDEN ÖZET FAKTÖRLER

Olumlu faktörler:

- Merkezi konumları,
- Ulaşım rahatlığı,
- Reklam kabiliyeti,
- Müşteri celbi,
- Bölgedeki ticari hareketlilik,
- Geleneksel mimariye uygun bir alışveriş merkezi içerisinde yer almaları,
- İlçeye olan talebin ve nüfusun (dolayısıyla ticaret potansiyelinin) hızla artması,
- Ülkenin önde gelen turizm merkezlerinden birinde konumlanmaları,
- Yapı kullanma izin belgesinin bulunması ve kat mülkiyetine geçilmiş olması,
- Yeterli otopark alanının mevcudiyeti,
- Bölgenin tamamlanmış altyapısı.

Olumsuz faktörler:

- Kış aylarında ziyaretçi sayısının azalması,
- Döviz kurlarındaki aşırı dalgalanma nedeniyle gayrimenkule olan genel talebin azalmış olması.

6.4. MEVCUT EKONOMİK KOŞULLARIN, GAYRİMENKUL PİYASANIN ANALİZİ, MEVCUT TRENDLER VE DAYANAK VERİLER İLE BUNLARIN GAYRİMENKUL DEĞERİNE ETKİLERİ

İnşaat ve Gayrimenkul Sektörü 2020 yılından itibaren küresel bir risk olan salgından etkilenmiş olmasına rağmen 2021 başı itibarıyla toparlanmaya başlamıştır. Diğer sektörlerde olduğu gibi inşaat ve gayrimenkul sektörleri de gerek iş yapış gerekse talep yönlü olarak salgından etkilenmiştir. Talep yapısının değişimi ile üretim süreçlerinin aksaması karşımıza küresel olarak yaşanan tedarik ve lojistik sorunlarını çıkarmıştır. Bununla birlikte hammadde maliyetlerinin artması ve oldukça dalgalı bir seyir izlemesi dünya genelinde maliyet enflasyonunu artırmıştır. Uluslararası Para Fonu (IMF), Dünya Ekonomik Görünüm Raporu'nun Ekim 2021 sayısını "Salgın Sırasında Toparlanma: Sağlık Sorunları, Arz Kesintileri ve Fiyat Baskıları" başlığı ile yayımlanan sayısında küresel ekonomik toparlanmanın devam ettiğine vurgu yapılmıştır. Rapora göre, Türk ekonomisinin 2021 yılına ilişkin büyüme tahmini yüzde 5,8'den yüzde 9'a yükseltilirken, 2022 için büyüme beklentisi yüzde 3,3'te sabit tutulmuştur. Türkiye'de ortalama enflasyonun ise 2021'de yüzde 17 ve 2022'de yüzde 15,4 seviyelerinde gerçekleşeceği öngörülmüştür. Ticari gayrimenkullerde ise uzunca bir süredir yaşanan zayıflık devam ediyor görünmektedir. Bu süreçte değişen ticaret anlayışı, salgının etkileri ve arzın göreceli olarak fazla olmasının etkileri bulunmaktadır. Türk inşaat ve konut sektörü büyüyen Türkiye'nin lokomotif sektörlerinden biri olmaya devam edecektir. Demografik ve ekonomik gelişmeler göz önüne alınıp dünya ile kıyaslandığında sektörün daha çok potansiyel içerdiği görülmektedir. 2021 Yılı 3. çeyreği itibarıyla Türkiye'deki mevcut alışveriş merkezi arzı; 445 alışveriş merkezinde 13,7 milyon m² seviyesine gelmiştir. İstanbul %37'lik pay ile mevcut arzın çoğunluğuna ev sahipliği yapmaktadır. Mevcutta 37 alışveriş merkezinde yaklaşık 1,2 milyon m² inşaat halinde kiralanabilir alan bulunurken, toplam arzın 2024 sonu itibarıyla 482 alışveriş merkezinde 14,9 milyon m² seviyesine ulaşması beklenmektedir. Organize perakende yoğunluğuna bakıldığında ise ülke genelinde 1.000 kişi başına 164 m² kiralanabilir alan olduğu görülmektedir. İstanbul 330 m² perakende yoğunluğu ile ülke genelinin yaklaşık iki katı yoğunluğa sahip görünürken, Ankara 303 m² seviyesinde perakende yoğunluğuna sahip diğer bir şehir olarak öne çıkmaktadır.

Bu bilgilerin ışığında rapor konusu taşınmazların konumlandığı bölgenin yakın analizi yapılmış ve piyasa araştırmalarında da taşınmazlarla benzer özelliğe sahip taşınmazlar için de görüldüğü üzere istenen kira ve satış bedellerinin kendi içerisinde tutarlı oldukları gözlenmiştir. Taşınmazların konumlandığı bölge genelinde bir önceki yıla göre enflasyon oranı üzerinde bir artış gözlemlenmiştir. Rapor konusu taşınmazların, raporun; "6.3. Gayrimenkulün Değerine Etki Eden Özet Faktörler" başlığı altında belirtilen özellikler dikkate alınarak taşınmazlara aylık pazar kira ve pazar değeri takdirinde bulunulmuştur.

7. BÖLÜM KULLANILAN DEĞERLEME YÖNTEMLERİ

7.1. DEĞERLEME YAKLAŞIMLARI

Değerleme yaklaşımlarının uygun ve değerlendirilen varlıklarının içeriği ile ilişkili olmasına dikkat edilmesi gerekir. Aşağıda tanımlanan ve açıklanan üç yaklaşım değerlemede kullanılan temel yaklaşımlardır. Bunların tümü, fiyat dengesi, fayda beklentisi veya ikame ekonomi ilkelerine dayanmaktadır. Temel değerlendirme yaklaşımlarına aşağıdaki gibidir.

- Pazar Yaklaşımı
- Gelir Yaklaşımı
- Maliyet Yaklaşımı

7.1.1. PAZAR YAKLAŞIMI

Pazar yaklaşımı; varlığın, fiyat bilgisi elde edilebilir olan aynı veya karşılaştırılabilir (benzer) varlıklarla karşılaştırılması suretiyle gösterge niteliğindeki değer belirlendiği yaklaşımı ifade eder.

Aşağıda yer verilen durumlarda, pazar yaklaşımının uygulanması ve bu yaklaşıma önemli ve/veya anlamlı ağırlık verilmesi gerekli görülmektedir:

- Değerleme konusu varlığın değer esasına uygun bir bedelle son dönemde satılmış olması,
- Değerleme konusu varlığın veya buna önemli ölçüde benzerlik taşıyan varlıkların aktif olarak işlem görmesi,
- Önemli ölçüde benzer varlıklar ile ilgili sık yapılan ve/veya güncel gözlemlenebilir işlemlerin söz konusu olması.

Yukarıda yer verilen durumlarda pazar yaklaşımının uygulanması ve bu yaklaşıma önemli ve/veya anlamlı ağırlık verilmesi gerekli görülmekle birlikte, söz konusu kriterlerin karşılanmadığı aşağıdaki ilave durumlarda, pazar yaklaşımı uygulanabilir ve bu yaklaşıma önemli ve/veya anlamlı ağırlık verilebilir. Pazar yaklaşımının aşağıdaki durumlarda uygulanması halinde, değerlemeyi gerçekleştiren diğer yaklaşımların uygulanıp uygulanamayacağını ve pazar yaklaşımı ile belirlenen gösterge niteliğindeki değeri pekiştirmek amacıyla ağırlıklandırılıp ağırlıklandırılmayacağını dikkate alması gerekli görülmektedir:

- Değerleme konusu varlığa veya buna önemli ölçüde benzer varlıklara ilişkin işlemlerin, pazardaki oynaklık ve hareketlilik dikkate almak adına, yeteri kadar güncel olmaması,
- Değerleme konusu varlığın veya buna önemli ölçüde benzerlik taşıyan varlıkların aktif olmamakla birlikte işlem görmesi,
- Pazar işlemlerine ilişkin bilgi elde edilebilir olmakla birlikte, karşılaştırılabilir varlıkların değerlendirme konusu varlıkla önemli ve/veya anlamlı farklılıklarının, dolayısıyla da sübjektif düzeltmeler gerektirme potansiyelinin bulunması,
- Güncel işlemlere yönelik bilgilerin güvenilir olmaması (örneğin, kulaktan dolma, eksik bilgiye dayalı, sinerji alıcılı, muvazaalı, zorunlu satış içeren işlemler vb.),
- Varlığın değerini etkileyen önemli unsurun varlığın yeniden üretim maliyeti veya gelir yaratma kabiliyetinden ziyade pazarda işlem görebileceği fiyat olması.

7.1.2. GELİR YAKLAŞIMI

Gelir yaklaşımı, gösterge niteliğindeki değer, gelecekteki nakit akışlarının tek bir cari değere dönüştürülmesi ile belirlenmesini sağlar. Gelir yaklaşımında varlığın değeri, varlık tarafından yaratılan gelirlerin, nakit akışlarının veya maliyet tasarruflarının bugünkü değerine dayanılarak tespit edilir. Aşağıda yer verilen durumlarda, gelir yaklaşımının uygulanması ve bu yaklaşıma önemli ve/veya anlamlı ağırlık verilmesi gerekli görülmektedir:

- Varlığın gelir yaratma kabiliyetinin katılımcının gözüyle değeri etkileyen çok önemli bir unsur olması,
- Değerleme konusu varlıkla ilgili gelecekteki gelirin miktarı ve zamanlamasına ilişkin makul tahminler mevcut olmakla birlikte, ilgili pazar emsallerinin varsa bile az sayıda olması.

Yukarıda yer verilen durumlarda gelir yaklaşımının uygulanması ve bu yaklaşıma önemli ve/veya anlamlı ağırlık verilmesi gerekli görülmekle birlikte, söz konusu kriterlerin karşılanmadığı aşağıdaki ilave durumlarda, gelir yaklaşımı uygulanabilir ve bu yaklaşıma önemli ve/veya anlamlı ağırlık verilebilir. Gelir yaklaşımının aşağıdaki durumlarda uygulanması halinde, değerlemeyi gerçekleştiren diğer yaklaşımların uygulanıp uygulanamayacağını ve gelir yaklaşımı ile belirlenen gösterge niteliğindeki değeri pekiştirmek amacıyla ağırlıklandırılıp ağırlıklandırılmayacağını dikkate alması gerekli görülmektedir:

- Değerleme konusu varlığın gelir yaratma kabiliyetinin katılımcının gözüyle değeri etkileyen birçok faktörden yalnızca biri olması,
- Değerleme konusu varlıkla ilgili gelecekteki gelirin miktarı ve zamanlamasına ilişkin önemli belirsizliklerin bulunması,
- Değerleme konusu varlıkla ilgili bilgiye erişimsizliğin bulunması (örneğin, kontrol gücü bulunmayan bir pay sahibi geçmiş tarihli finansal tablolara ulaşabilir, ancak tahminlere/bütçelere ulaşamaz),
- Değerleme konusu varlığın gelir yaratmaya henüz başlamaması, ancak başlamasının planlanmış olması.

Gelir yaklaşımının temelini, yatırımcıların yatırımlarından getiri elde etmeyi beklmeleri ve bu getirinin yatırıma ilişkin algılanan risk seviyesini yansıtmalarının gerekli görülmesi teşkil eder.

Genel olarak yatırımcıların sadece sistematik risk ("pazar riski" veya "çeşitlendirmeye gidilemeyen risk" olarak da bilinir) için ek getiri elde etmeleri beklenir.

7.1.3. MALİYET YAKLAŞIMI

Maliyet yaklaşımı, bir alıcının, gereksiz külfet doğuran zaman, elverişsizlik, risk gibi etkenler söz konusu olmadıkça, belli bir varlık için, ister satın alma, isterse yapım yoluyla edinilmiş olsun, kendisine eşit faydaya sahip başka bir varlığı elde etme maliyetinden daha fazla ödeme yapmayacağı ekonomik ilkesinin uygulanmasıyla gösterge niteliğindeki değerin belirlendiği yaklaşımdır. Bu yaklaşımda, bir varlığın cari ikame maliyetinin veya yeniden üretim maliyetinin hesaplanması ve fiziksel bozulma ve diğer biçimlerde gerçekleşen tüm yıpranma paylarının düşülmesi suretiyle gösterge niteliğindeki değer belirlenmektedir.

Aşağıda yer verilen durumlarda, maliyet yaklaşımının uygulanması ve bu yaklaşıma önemli ve/veya anlamlı ağırlık verilmesi gerekli görülmektedir:

- Katılımcıların değerlendirme konusu varlıkla önemli ölçüde aynı faydaya sahip bir varlığı yasal kısıtlamalar olmaksızın yeniden oluşturabilmesi ve varlığın, katılımcıların değerlendirme konusu varlığı bir an evvel kullanabilmeleri için önemli bir prim ödemeye razı olmak durumunda kalmayacakları kadar, kısa bir sürede yeniden oluşturulabilmesi,
- Varlığın doğrudan gelir yaratmaması ve varlığın kendine özgü niteliğinin gelir yaklaşımını veya pazar yaklaşımını olanaksız kılması,
- Kullanılan değer esasının temel olarak ikame değeri örneğinde olduğu gibi ikame maliyetine dayanması.

Yukarıda yer verilen durumlarda maliyet yaklaşımının uygulanması ve bu yaklaşıma önemli ve/veya anlamlı ağırlık verilmesi gerekli görülmekle birlikte, söz konusu kriterlerin karşılanmadığı aşağıdaki ilave durumlarda, maliyet yaklaşımı uygulanabilir ve bu yaklaşıma önemli ve/veya anlamlı ağırlık verilebilir. Maliyet yaklaşımının aşağıdaki durumlarda uygulanması halinde, değerlemeyi gerçekleştiren diğer yaklaşımların uygulanıp uygulanamayacağını ve maliyet yaklaşımı ile belirlenen gösterge niteliğindeki değeri pekiştirmek amacıyla ağırlıklandırılıp ağırlıklandırılmayacağını dikkate alması gerekli görülmektedir:

- Katılımcıların aynı faydaya sahip bir varlığı yeniden oluşturmayı düşündükleri, ancak varlığın yeniden oluşturulmasının önünde potansiyel yasal engellerin veya önemli ve/veya anlamlı bir zaman ihtiyacının bulunması,
- Maliyet yaklaşımının diğer yaklaşımlara bir çapraz kontrol aracı olarak kullanılması (örneğin, maliyet yaklaşımının, değerlemesi işletmenin sürekliliği varsayımıyla yapılan bir işletmenin tasfiye esasında daha değerli olup olmadığının teyit edilmesi amacıyla kullanılması),
- Varlığın, maliyet yaklaşımında kullanılan varsayımları son derece güvenilir kılacak kadar, yeni oluşturulmuş olması.



Kısmen tamamlanmış bir varlığın değeri genellikle, varlığın oluşturulmasında geçen süreye kadar katlanılan maliyetleri (ve bu maliyetlerin değere katkı yapıp yapmadığını) ve katılımcıların, varlığın, tamamlandığındaki değerinden varlığı tamamlamak için gereken maliyetler ile kâr ve riske göre yapılan uygun düzeltmeler dikkate alındıktan sonraki değerine ilişkin beklentilerini yansıtabacaktır.

7.2. DEĞERLEMEDE KULLANILACAK YÖNTEMLERİN BELİRLENMESİ

Sermaye Piyasası Kurulu'nun 01.02.2017 tarih Seri III-62.1 sayılı "Sermaye Piyasasında Değerleme Standartları Hakkında Tebliğ" doğrultusunda Sermaye Piyasası Kurulu Karar Organı'nın 22.06.2017 tarih ve 25/856 sayılı kararı ile Uluslararası Değerleme Standartları 2017 UDS 105 Değerleme Yaklaşımları ve Yöntemleri 10.4. maddesinde; "Değerleme çalışmasında yer alan bilgiler ve şartlar dikkate alındığında, özellikle tek bir yöntemin doğruluğuna ve güvenilirliğine yüksek seviyede itimat duyulduğu hallerde, değerlemeyi gerçekleştirenlerin bir varlığın değerlemesi için birden fazla değerlendirme yöntemi kullanması gerekmez. Ancak, değerlemeyi gerçekleştirenin çeşitli yaklaşım ve yöntemleri kullanmayı da göz önünde bulundurması gerekli görülmekte olup, özellikle tek bir yöntem ile güvenilir bir karar verilebilmesi için yeterli bulguya dayalı veya gözlemlenebilen girdinin mevcut olmadığı hallerde, bir değer belirlenebilmesi amacıyla birden fazla değerlendirme yaklaşımı veya yöntemi gerekli görülüp kullanılabilir. Birden fazla değerlendirme yaklaşımı veya yönteminin, hatta tek bir yaklaşım dahilinde birden fazla yöntemin kullanıldığı hallerde, söz konusu farklı yaklaşım veya yöntemlere dayalı değer takdirinin makul olması ve birbirinden farklı değerlerin, ortalama alınmaksızın, analiz edilmek ve gerekçeleri belirtilmek suretiyle tek bir sonuca ulaştırılma sürecinin değerlemeyi gerçekleştiren tarafından raporda açıklanması gerekli görülmektedir." yazmaktadır.

Ülkemizde bağımsız bölüme ait arsa payı hesabında farklı hesapların kullanılması sebebiyle bu tür gayrimenkullerde (daire, dükkan, ofis vs.) maliyet yaklaşımı her zaman çok sağlıklı sonuçlar vermemektedir. Ayrıca bölgede emsal nitelikte satılık arsa bulunamaması ve rapora konu taşınmazların ana yapı içerisinde bulunan bağımsız bölüm olması nedeniyle değerlemede maliyet yaklaşımı yöntemi kullanılmayacaktır.

Taşınmazların aylık pazar kira değerlerinin tespitinde **pazar yaklaşımı yöntemi**, pazar değerlerinin tespitinde ise **pazar yaklaşımı yöntemi** ve **gelir yaklaşımı yöntemi** kullanılacaktır.

7.3. TAŞINMAZLARIN AYLIK PAZAR KİRA DEĞERLERİNİN TESPİTİ

7.3.1. PAZAR YAKLAŞIMI YÖNTEMİ İLE ULAŞILAN SONUÇLAR

7.3.1.1. PAZAR YAKLAŞIMINI AÇIKLAYICI BİLGİLER, KONU GAYRİMENKULÜN DEĞERLEMESİ İÇİN BU YAKLAŞIMIN KULLANILMA NEDENİ

Uluslararası Değerleme Standartları UDS 105 Değerleme Yaklaşımı ve Yöntemleri Madde 20.1'e Pazar Yaklaşımı "Pazar yaklaşımı varlığın, fiyat bilgisi elde edilebilir olan aynı veya karşılaştırılabilir (benzer) varlıklarla karşılaştırılması suretiyle gösterge niteliğindeki değer belirlendiği yaklaşımı ifade eder." şeklindedir.

Bu yöntemde, yakın dönemde pazara çıkarılmış ve kiralanan benzer gayrimenkuller dikkate alınarak, pazar değerini etkileyebilecek kriterler çerçevesinde fiyat ayarlaması yapıldıktan sonra konu taşınmazlar için aylık m² birim pazar kira değeri belirlenmiştir.

Bulunan emsaller; konum, mimari özellik, inşaat kalitesi ve büyüklük gibi kriterler dahilinde karşılaştırılmış, emlak pazarının güncel değerlendirmesi için emlak pazarlama firmaları ile görüşülmüş; ayrıca ofisimizdeki mevcut data ve bilgilerden faydalanılmıştır.

Uluslararası Değerleme Standartları UDS 105 Değerleme Yaklaşımı ve Yöntemleri Madde 20.2 maddesi'nin b ve c bentlerine göre; " değerlendirme konusu varlığın veya buna önemli ölçüde benzerlik taşıyan varlıkların aktif olarak işlem görmesi ve/veya önemli ölçüde benzer varlıklar ile ilgili sık yapılan ve/veya güncel gözlemlenebilir işlemlerin söz konusu olması" pazar yaklaşımı yönteminin uygulanmasını sağlamaktadır.

Bölge genelinde yapılan incelemelerde rapor konusu taşınmazlara emsal olabilecek kiralık işyeri emsallerinin yeterli olması ve bölgedeki fiyatların kendi içerisinde istikrarlı hareket etmesi sebebiyle pazar yaklaşımı yöntemi kullanılmıştır.

7.3.1.2. FİYAT BİLGİSİ TESPİT EDİLEN EMSAL BİLGİLERİ VE BU BİLGİLERİN KAYNAĞI

Taşınmazların konumlandığı bölgede bulunan kiralık dükkanlara ait bilgiler aşağıdaki gibidir.

- 1) Değerlemeye konu taşınmaza yakın konumda bulunan, 1. katta konumlu, 315 m² olarak pazarlanmakta olan dükkan aylık 16.500,-TL bedelle kiralıktır.
(Aylık m² birim kira fiyatı ~ 52,-TL)
İlgili tel.: 0252 319 10 77
- 2) Değerlemeye konu taşınmaza yakın konumda bulunan, zemin katta konumlu, 30 m² olarak pazarlanmakta olan dükkan aylık 2.000,-TL bedelle kiralıktır.
(Aylık m² birim kira fiyatı ~ 67,-TL)
İlgili tel.: 0252 316 19 91
- 3) Değerlemeye konu taşınmaza yakın konumda bulunan, zemin katta konumlu, 80 m² olarak pazarlanmakta olan dükkan aylık 8.250,-TL bedelle kiralıktır.
(Aylık m² birim kira fiyatı ~ 103,-TL)
İlgili tel.: 0252 316 00 29
- 4) Değerlemeye konu taşınmaza yakın konumda bulunan, zemin katta konumlu, 45 m² olarak pazarlanmakta olan dükkan aylık 3.500,-TL bedelle kiralıktır.
(Aylık m² birim kira fiyatı ~ 78,-TL)
İlgili tel.: 0252 316 11 74

7.3.1.3. KULLANILAN EMSALLERİN SANAL ORTAMDAKİ HARİTALARINDAN ÇIKARTILMIŞ, DEĞERLEMeye KONU GAYRİMENKULE YAKINLIĞINI GÖSTEREN KROKİLER

Kullanılan emsallerin sanal ortamdaki haritalarından çıkartılmış, değerlemeye konu taşınmazlara yakınlığını gösteren kroki aşağıdaki gibidir.

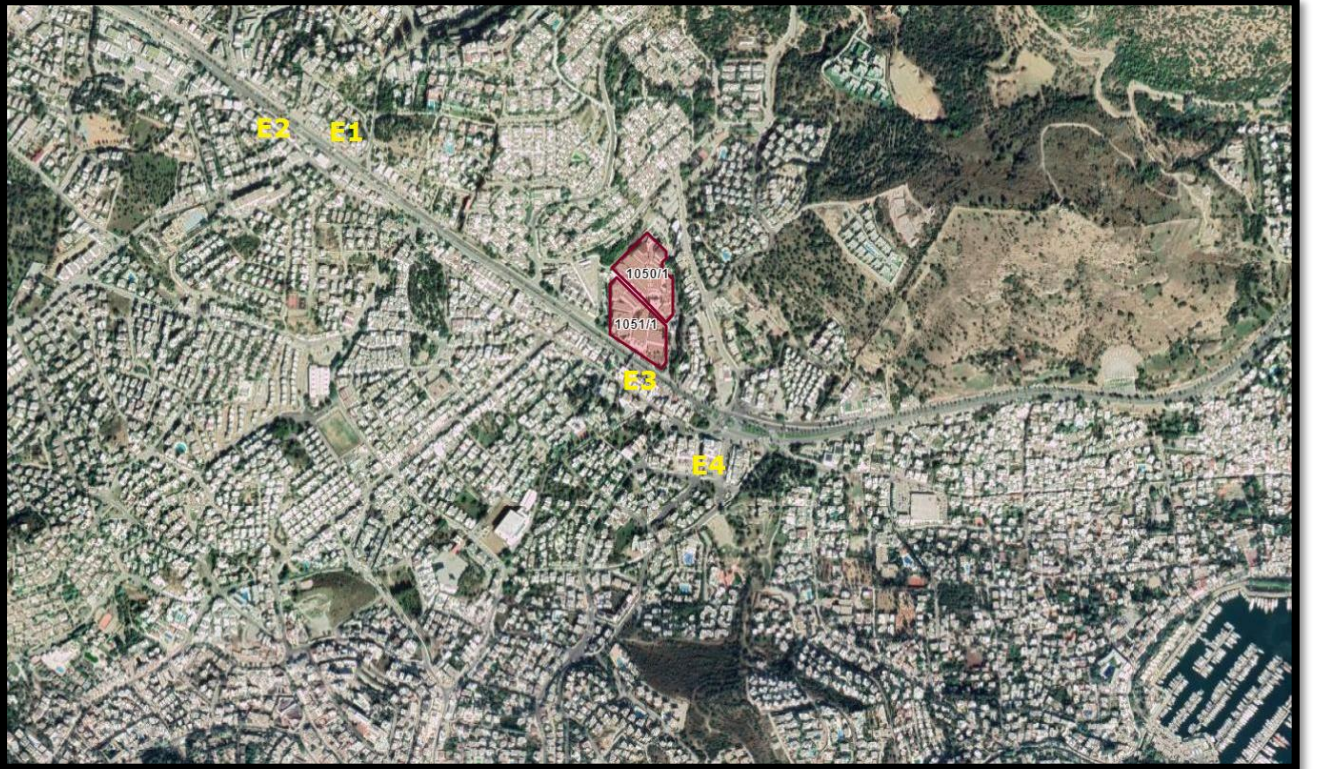



7.3.1.4. EMSALLERİN NASIL DİKKATE ALINDIĞINA İLİŞKİN AYRINTILI AÇIKLAMA, EMSAL BİLGİLERİNDE YAPILAN DÜZELTMELER, DÜZELTMELERİN YAPILMA NEDENİNE İLİŞKİN DETAYLI AÇIKLAMALAR VE DİĞER VARSAYIMLAR

7.3.1.4.1. EMSALLERİN SEÇİMİ

Rapor konusu taşınmazların aylık pazar kira değerlerinin tespiti için yakın bölgedeki benzer nitelikte olan işyerleri araştırılmıştır. Emlak pazarlama firmaları ile yapılan görüşmelerde ve incelemelerde yakın tarihte kiralanması gerçekleşmiş verilere ulaşılamamış olup halihazırda piyasada kiralık olarak pazarlanan taşınmazların bilgileri alınmıştır. Alınan bilgiler şirket arşivimizde bulunan diğer bilgiler ile karşılaştırılmış olup emlak pazarlama firmalarından alınan emsal bilgilerinin tutarlı oldukları görülmüştür. Emsal araştırması yapılırken aşağıdaki hususlar dikkate alınmıştır.

- Bu raporda taşınmazlarla aynı pazar koşullarına sahip emsaller tercih edilmiştir.
- Bu raporda taşınmazlarla aynı veya çok yakın konumda yer alan emsaller tercih edilmiş olup emsal bilgileri bölümünde detaylı konum bilgileri sunulmuştur. Varsa farklı konumda / lokasyonda yer alan emsallerin şerefiye farklılıkları ise belirtilerek değerlemede dikkate alınmışlardır.
- Bu raporda emsal taşınmazın fiziksel özellikleri (ünite tipi, kullanım alanı büyüklüğü, yapı yaşı, inşaat kalitesi, teknik özellikleri vb. unsurlar) dikkate alınmış, farklı olması durumunda emsal analizi kapsamında karşılaştırmaları yapılmıştır.
- Bu raporda tam mülkiyet devrine ilişkin emsaller seçilmiş olup farklı bir durum olması halinde (hisseli mülkiyet, üst hakkı devri, devre mülk vs.) emsallerde belirtilmiş ve şerefiyede bu durumları dikkate alınmıştır.
- Emsal olarak seçilen gayrimenkullerde değeri etkileyen özel satış koşullarının (pazarlama süresi, genel pazar ortalamasının üzeri / aşağısı gibi durumlar vd.) olması durumunda piyasa araştırması bölümünde belirtilerek değere etkisi analiz edilmiştir.

7.3.1.4.2. KİRALIK EMSALLERİN ANALİZİ

Kiralık dükkan emsalleri; değerlemeye konu taşınmazlardan 1050 ada, 1 no'lu parselde bulunan 80 no'lu bağımsız bölüm için; konum, inşaat kalitesi, mimari özellik, büyüklük ve pazarlık payı gibi kriterler dahilinde karşılaştırılmış ve aylık m² birim pazar kira değeri hesaplanmıştır. Rapora konu 13 adet bağımsız bölüm ise kendi aralarında 1050 ada, 1 no'lu parselde bulunan 80 no'lu bağımsız bölüm ile proje içerisindeki konum, mimari özellik, inşaat kalitesi ve büyüklük gibi kriterler dahilinde karşılaştırılmış ve şerefiyelendirme çalışması sonucu bağımsız bölüm bazında aylık m² birim pazar kira değerleri belirlenmiştir.

Emsallerin konum kriterinde; raporun "7.3.1.3. Kullanılan Emsallerin Sanal Ortamdaki Haritalarından Çıkartılmış, Değerlemeye Konu Gayrimenkule Yakınlığını Gösteren Krokiler" bölümünde sunulan emsal krokilerinde belirtilen konumları göz önünde bulundurularak; baz alınan değerlemeye konu gayrimenkule, merkeze, ana yola, ulaşım akslarına yakınlık, katlarına, kattaki konumlarına vb. yakınlık kriterleri göz önünde bulundurularak düzeltme yapılmıştır.

Emsallerin inşaat kalitesi kriterinde; binanın yapılış tarzı, kat sayısı, yapım yılı vb. kriterleri göz önünde bulundurularak düzeltme yapılmıştır.

Emsallerin mimari özellikleri kriterinde; binanın teknik ve altyapı özellikleri gibi kriterleri göz önünde bulundurularak düzeltme yapılmıştır.

Emsallerin büyüklük kriterinde; emsallerin alanları göz önünde bulundurularak düzeltme yapılmıştır.

Emsallerin pazarlık payı kriterinde; emlak pazarlama firmalarından alınan pazarlık payı bilgileri göz önünde bulundurularak düzeltme yapılmıştır.

ŞEREFİYE KRİTERLERİ (%)							
Emsaller	M ² Fiyatı (TL)	Konum	İnşaat Kalitesi	Mimari Özellik	Büyükük	Pazarlık Payı	Emsal Değer (TL)
Emsal 1	52	50%	20%	20%	20%	-5%	107
Emsal 2	67	30%	20%	20%	0%	-5%	111
Emsal 3	103	10%	0%	5%	5%	-5%	118
Emsal 4	78	25%	20%	20%	0%	-5%	125
Ortalama							115

7.3.1.5. PAZAR YAKLAŞIMI YÖNTEMİ İLE ULAŞILAN SONUÇ

Değerleme süreci, piyasa bilgileri ve emsal analizlerinden hareketle rapor konusu taşınmazların konumları, büyüklükleri, mimari özellikleri ve inşaat kaliteleri dikkate alınarak takdir olunan arsa payları dâhil aylık m² pazar kira değerleri ile aylık pazar kira değerleri aşağıdaki tabloda sunulmuştur.

AYLIK PAZAR KİRA DEĞERLERİ							
SIRA NO	ADA NO	PARSEL NO	BAĞIMSIZ BÖLÜM NO	KAT NO	ALANI (M ²)	AYLIK M ² PAZAR KİRA DEĞERİ (TL)	YUVARLATILMIŞ AYLIK PAZAR KİRA DEĞERİ (TL)
1	1050	1	14	Zemin	81,22	144	11.700
2	1050	1	45	Zemin	77,74	127	9.900
3	1050	1	58	Bodrum	77,37	46	3.600
4	1050	1	62	Bodrum	145,61	17	2.500
5	1050	1	80	Zemin	39,89	115	4.600
6	1051	1	20	Zemin	102,73	115	11.800
7	1051	1	33	Zemin	100,1	92	9.200
8	1051	1	48	Zemin	148,8	46	6.800
9	1051	1	49	Zemin	102,38	109	11.200
10	1051	1	50	Zemin	73,21	115	8.400
11	1051	1	51	Zemin	74,92	104	7.800
12	1051	1	82	Zemin	104,63	69	7.200
13	1051	1	115	Zemin	101,51	150	15.200
TOPLAM							109.900

7.4. TAŞINMAZLARIN PAZAR DEĞERLERİNİN TESPİTİ

7.4.1. PAZAR YAKLAŞIMI YÖNTEMİ İLE ULAŞILAN SONUÇLAR

7.4.1.1. PAZAR YAKLAŞIMINI AÇIKLAYICI BİLGİLER, KONU GAYRİMENKULÜN DEĞERLEMESİ İÇİN BU YAKLAŞIMIN KULLANILMA NEDENİ

Uluslararası Değerleme Standartları UDS 105 Değerleme Yaklaşımı ve Yöntemleri Madde 20.1'e Pazar Yaklaşımı "Pazar yaklaşımı varlığın, fiyat bilgisi elde edilebilir olan aynı veya karşılaştırılabilir (benzer) varlıklarla karşılaştırılması suretiyle gösterge niteliğindeki değer belirlendiği yaklaşımı ifade eder." şeklindedir.

Bu yöntemde, yakın dönemde pazara çıkarılmış ve satılmış benzer gayrimenkuller dikkate alınarak, pazar değerini etkileyebilecek kriterler çerçevesinde fiyat ayarlaması yapıldıktan sonra konu taşınmazlar için m² birim pazar değeri belirlenmiştir.

Bulunan emsaller; konum, mimari özellik, inşaat kalitesi ve büyüklük gibi kriterler dahilinde karşılaştırılmış, emlak pazarının güncel değerlendirmesi için emlak pazarlama firmaları ile görüşülmüş; ayrıca ofisimizdeki mevcut data ve bilgilerden faydalanılmıştır.

Uluslararası Değerleme Standartları UDS 105 Değerleme Yaklaşımı ve Yöntemleri Madde 20.2 maddesi'nin b ve c bentlerine göre; "değerleme konusu varlığın veya buna önemli ölçüde benzerlik taşıyan varlıkların aktif olarak işlem görmesi ve/veya önemli ölçüde benzer varlıklar ile ilgili sık yapılan ve/veya güncel gözlemlenebilir işlemlerin söz konusu olması" pazar yaklaşımı yönteminin uygulanmasını sağlamaktadır.

Bölge genelinde yapılan incelemelerde rapor konusu taşınmazlara emsal olabilecek satılık işyeri emsallerinin yeterli olması ve bölgedeki fiyatların kendi içerisinde istikrarlı hareket etmesi sebebiyle pazar yaklaşımı yöntemi kullanılmıştır.

7.4.1.2. FİYAT BİLGİSİ TESPİT EDİLEN EMSAL BİLGİLERİ VE BU BİLGİLERİN KAYNAĞI

Taşınmazların konumlandığı bölgede bulunan satılık dükkanlara ait bilgiler aşağıdaki gibidir.

- 1) Taşınmazların konumlandığı Oasis AVM bünyesinde bulunan bozrum katta konumlu, 90 m² olarak pazarlanan dükkan 2.500.000,-TL bedelle satılıktır.
(m² birim satış fiyatı ~ 27.780,-TL)
İlgili Tel: 0252 317 00 87
- 2) Taşınmazların konumlandığı Oasis AVM bünyesinde bulunan bodrum katta konumlu, 90 m² olarak pazarlanan dükkan 1.950.000,-TL bedelle satılıktır.
(m² birim satış fiyatı ~ 21.670,-TL)
İlgili Tel: 0532 510 30 36
- 3) Taşınmazların konumlandığı bölgede bulunan zemin katta konumlu, 700 m² olarak pazarlanan dükkan 14.000.000,-TL bedelle satılıktır.
(m² birim satış fiyatı ~ 20.000,-TL)
İlgili Tel: 0555 966 92 96
- 4) Taşınmazların konumlandığı bölgede bulunan zemin ve normal katta konumlu, 100 m² olarak pazarlanan dükkan 1.500.000,-TL bedelle satılıktır.
(m² birim satış fiyatı ~ 15.000,-TL)
İlgili Tel: 0533 689 47 80

7.4.1.3. KULLANILAN EMSALLERİN SANAL ORTAMDAKİ HARİTALARINDAN ÇIKARTILMIŞ, DEĞERLEMeye KOnU GAYRİMENKULE YAKINLIĞINI GÖSTEREN KROKİLER

Kullanılan emsallerin sanal ortamdaki haritalarından çıkartılmış, değerlemeye konu taşınmazlara yakınlığını gösteren kroki aşağıdaki gibidir.





7.4.1.4. EMSALLERİN NASIL DİKKATE ALINDIĞINA İLİŞKİN AYRINTILI AÇIKLAMA, EMSAL BİLGİLERİNDE YAPILAN DÜZELTMELER, DÜZELTMELERİN YAPILMA NEDENİNE İLİŞKİN DETAYLI AÇIKLAMALAR VE DİĞER VARSAYIMLAR

7.4.1.4.1. EMSALLERİN SEÇİMİ

Rapor konusu taşınmazların pazar değerlerinin tespiti için yakın bölgedeki benzer nitelikte olan işyerleri araştırılmıştır. Emlak pazarlama firmaları ile yapılan görüşmelerde ve incelemelerde yakın tarihte satışı gerçekleşmiş verilere ulaşılammış olup halihazırda piyasada satılık olarak pazarlanan taşınmazların bilgileri alınmıştır. Alınan bilgiler şirket arşivimizde bulunan diğer bilgiler ile karşılaştırılmış olup emlak pazarlama firmalarından alınan emsal bilgilerinin tutarlı oldukları görülmüştür. Emsal araştırması yapılırken aşağıdaki hususlar dikkate alınmıştır.

- Bu raporda taşınmazlarla aynı pazar koşullarına sahip emsaller tercih edilmiştir.
- Bu raporda taşınmazlarla aynı veya çok yakın konumda yer alan emsaller tercih edilmiş olup emsal bilgileri bölümünde detaylı konum bilgileri sunulmuştur. Varsa farklı konumda / lokasyonda yer alan emsallerin şerefiye farklılıkları ise belirtilerek değerlemede dikkate alınmışlardır.
- Bu raporda emsal taşınmazın fiziksel özellikleri (ünite tipi, kullanım alanı büyüklüğü, yapı yaşı, inşaat kalitesi, teknik özellikleri vb. unsurlar) dikkate alınmış, farklı olması durumunda emsal analizi kapsamında karşılaştırmaları yapılmıştır.
- Bu raporda tam mülkiyet devrine ilişkin emsaller seçilmiş olup farklı bir durum olması halinde (hisseli mülkiyet, üst hakkı devri, devre mülk vs.) emsallerde belirtilmiş ve şerefiyede bu durumları dikkate alınmıştır.
- Emsal olarak seçilen gayrimenkullerde değeri etkileyen özel satış koşullarının (pazarlama süresi, genel pazar ortalamasının üzeri / aşağısı gibi durumlar vd.) olması durumunda piyasa araştırması bölümünde belirtilerek değere etkisi analiz edilmiştir.

7.4.1.4.2. SATILIK EMSALLERİN ANALİZİ

Satılık ofis emsalleri; değerlemeye konu taşınmazlardan 1050 ada, 1 no'lu parselde bulunan 80 no'lu bağımsız bölüm için; konum, inşaat kalitesi, mimari özellik ve büyüklük gibi kriterler dahilinde karşılaştırılmış ve m² birim pazar değeri hesaplanmıştır. Rapora konu 14 adet bağımsız bölüm ise kendi aralarında 1050 ada, 1 no'lu parselde bulunan 80 no'lu bağımsız bölüm ile proje içerisindeki konum, mimari özellik, inşaat kalitesi ve büyüklük gibi kriterler dahilinde karşılaştırılmış ve şerefiyelendirme çalışması sonucu bağımsız bölüm bazında m² birim pazar değerleri belirlenmiştir.

Emsallerin konum kriterinde; raporun "7.5. Kullanılan Emsallerin Sanal Ortamdaki Haritalarından Çıkartılmış, Değerlemeye Konu Gayrimenkule Yakınlığını Gösteren Krokiler" bölümünde sunulan emsal krokilerinde belirtilen konumları göz önünde bulundurularak; baz alınan değerlemeye konu gayrimenkule, merkeze, ana yola, ulaşım akslarına yakınlık, katlarına, kattaki konumlarına vb. yakınlık kriterleri göz önünde bulundurularak düzeltme yapılmıştır.

Emsallerin inşaat kalitesi kriterinde; binanın yapılış tarzı, kat sayısı, yapım yılı vb. kriterleri göz önünde bulundurularak düzeltme yapılmıştır.

Emsallerin mimari özellikleri kriterinde; binanın teknik ve altyapı özellikleri gibi kriterleri göz önünde bulundurularak düzeltme yapılmıştır.

Emsallerin büyüklük kriterinde; emsallerin alanları göz önünde bulundurularak düzeltme yapılmıştır.

Emsallerin pazarlık payı kriterinde; emlak pazarlama firmalarından alınan pazarlık payı bilgileri göz önünde bulundurularak düzeltme yapılmıştır.

ŞEREFİYE KRİTERLERİ (%)							
Emsaller	M ² Fiyatı (TL)	Konum	İnşaat Kalitesi	Mimari Özellik	Büyükölük	Pazarlık Payı	Emsal Değer (TL)
Emsal 1	27.780	-15%	0%	0%	5%	-20%	19.450
Emsal 2	21.670	0%	0%	0%	5%	-15%	19.500
Emsal 3	20.000	0%	0%	-5%	20%	-20%	19.000
Emsal 4	15.000	20%	10%	10%	5%	-15%	19.500
Ortalama							19.400

7.4.1.5. PAZAR YAKLAŞIMI İLE ULAŞILAN SONUÇ

Değerleme süreci, piyasa bilgileri ve emsal analizlerinden hareketle rapor konusu taşınmazların konumları, büyüklükleri, mimari özellikleri ve inşaat kaliteleri dikkate alınarak takdir olunan arsa payları dâhil m² birim pazar değerleri ile pazar değerleri aşağıdaki tabloda sunulmuştur.

PAZAR DEĞERLERİ							
SIRA NO	ADA NO	PARSEL NO	BAĞIMSIZ BÖLÜM NO	KAT NO	ALANI (M ²)	M ² PAZAR DEĞERİ (TL)	YUVARLATILMIŞ PAZAR DEĞERİ (TL)
1	1050	1	14	Zemin	81,22	24.250	1.970.000
2	1050	1	45	Zemin	77,74	21.340	1.660.000
3	1050	1	58	Bodrum	77,37	7.760	600.000
4	1050	1	62	Bodrum	145,61	2.910	425.000
5	1050	1	80	Zemin	39,89	19.400	775.000
6	1051	1	20	Zemin	102,73	19.400	1.995.000
7	1051	1	33	Zemin	100,1	15.520	1.555.000
8	1051	1	48	Zemin	148,8	7.760	1.155.000
9	1051	1	49	Zemin	102,38	18.430	1.885.000
10	1051	1	50	Zemin	73,21	19.400	1.420.000
11	1051	1	51	Zemin	74,92	17.460	1.310.000
12	1051	1	82	Zemin	104,63	11.640	1.220.000
13	1051	1	115	Zemin	101,51	25.220	2.560.000
TOPLAM							18.530.000

7.4.2. GELİR YAKLAŞIMI YÖNTEMİ İLE ULAŞILAN SONUÇLAR

7.4.2.1. GELİR YAKLAŞIMINI AÇIKLAYICI BİLGİLER, KONU GAYRİMENKULÜN DEĞERLEMESİ İÇİN BU YAKLAŞIMIN KULLANILMA NEDENİ

Gelir yaklaşımı iki temel yöntemi destekler. Bu yöntemler; direkt (doğrudan) indirgeme yaklaşımı yöntemi ve getiri (gelir) indirgeme yaklaşımı yöntemidir.

Direkt indirgeme yaklaşımı yöntemi; tek bir yılın gelir beklentisini bir değer göstergesine dönüştürmek için kullanılan bir yöntemdir. Bu dönüşüm, ya gelir tahminini uygun bir gelir oranına bölerek veya bunu uygun bir gelir faktörüyle çarparak tek adımda elde edilir. Direkt indirgeme yaklaşımı yöntemi, mülklerin dengeli bir biçimde işletildiği ve benzer risk düzeyleri, gelirleri, giderleri, fiziksel ve konumsal özellikleri ve geleceğe yönelik beklentileri olan emsal satışların bol olduğu zaman yaygın bir biçimde kullanılır.

Getiri indirgeme yaklaşımı yöntemi ise; gelecekteki yararların uygun bir getiri oranı uygulayarak bugünkü değer göstergesine dönüştürülmesi için kullanılır. Bu yöntem 5 ila 10 yıl arasında olan, belirtilen mülkiyet dönemi içerisinde olası gelir ve giderlerin dikkate alınmasını gerektirmektedir. İndirgenmiş nakit akışı analizi (İNA) yöntemi, gelir indirgemenin en önemli örneğidir. İndirgenmiş nakit akışı analizi; bir mülkün veya işletmenin gelecekteki gelirleri ve giderleri ile ilgili kesin varsayımlara dayalı bir finansal modelleme tekniğidir. İNA analizinin en yaygın uygulaması İç Verim Oranı (İVO) ve Net Bugünkü Değer'dir.



Değerlemede; direkt (doğrudan) indirgeme yaklaşımı yöntemi ile taşınmazın pazar değerinin tespitine yönelik bir çalışma yapılmıştır.

Gelir getiren mülk genellikle bir yatırım olarak alınır. Yani, alıcı onu satın almak için kullandığı kapital (ister kendisinin olsun, isterse ödünç almış olsun) ile bir getiri bekler. Yatırımcının beklediği veya aldığı getiri oranı kapitalizasyon oranı (ayrıca toplam kapitalizasyon oranı da denir) olup bu oran mülkün sağladığı yıllık net faaliyet geliri ile değeri arasındaki oran olarak ifade edilir.

Bunu bir matematiksel eşitlik şeklinde ifade etmek gerekirse;

Kapital Oranı = Yıllık Net Gelir / Taşınmazın Pazar Değeri'dir.

Taşınmaz ticari bir gayrimenkul olduğundan gelir elde etmesi beklenmekte olduğundan değerlemede gelir indirgeme yaklaşımı yöntemi kullanılmıştır.

7.4.2.2. NAKİT GİRİŞ VE ÇIKIŞLARININ TAHMİN EDİLMESİNDE KULLANILAN EMSAL BİLGİLERİ, BU BİLGİLERİN KAYNAĞI VE YAPILAN DİĞER VARSAYIMLAR

Taşınmazların konumlandığı bölgedeki emsal bilgiler, bu bilgilerin kaynağı ve yapılan diğer varsayımlar; raporumuzun "7.3. Taşınmazların Aylık Pazar Kira Değerlerinin Tespiti" ana başlığı altındaki başlıklarda ayrıntıları ile sunulmuştur.

Gayrimenkul yatırım ortaklıklarının kurumlar vergisi muafiyeti bulunmakta olup, değerlemede vergi öncesi nakit akış uygulanmıştır.

7.4.2.3. İNDİRGE/İSKONTO ORANININ NASIL HESAPLANDIĞINA İLİŞKİN AYRINTILI AÇIKLAMA VE GEREKÇELER

Raporun "7.3.1.2. Fiyat Bilgisi Tespit Edilen Emsal Bilgileri ve Bu Bilgilerin Kaynağı" bölümünde yer alan kiralık emsallerin m² birim kira değerlerinin; "7.4.1.2. Fiyat Bilgisi Tespit Edilen Emsal Bilgileri ve Bu Bilgilerin Kaynağı" bölümünde yer alan satılık emsallerin m² birim pazar değerlerine olan oranları incelenmiştir.

Yakın bölgedeki işyerleri incelendiğinde geri dönüş sürelerinin 12 - 15 yıl arasında değiştiği gözlenmiştir. Rapor konusu işyerleri dikkate alındığında geri dönüş süresinin yaklaşık 14,5 yıl olarak alınmasının (**kapitalizasyon oranı = % 6,90** (100 / 14,5 yıl)) makul olduğu kanaatindeyiz.

7.4.2.4. GELİR YAKLAŞIMI YÖNTEMİ İLE ULAŞILAN SONUÇ

Değerleme süreci, piyasa bilgileri ve güncel kira bilgilerinden hareketle rapor konusu taşınmazların konumları, büyüklükleri, mimari özellikleri ve inşaat kalitesi dikkate alınarak takdir olunan; kapitalizasyon oranı, aylık pazar kira değerleri ile pazar değeri aşağıdaki tabloda sunulmuştur.

PAZAR DEĞERLERİ								
SIRA NO	ADA NO	PARSEL NO	BAĞ. BÖL. NO	KAT NO	ALANI (M ²)	AYLIK PAZAR KİRA DEĞERİ (TL)	KAP. ORANI (%)	PAZAR DEĞERİ (TL)
1	1050	1	14	Zemin	81,22	11.700	6,90%	2.035.000
2	1050	1	45	Zemin	77,74	9.900	6,90%	1.720.000
3	1050	1	58	Bodrum	77,37	3.600	6,90%	625.000
4	1050	1	62	Bodrum	145,61	2.500	6,90%	435.000
5	1050	1	80	Zemin	39,89	4.600	6,90%	800.000
6	1051	1	20	Zemin	102,73	11.800	6,90%	2.050.000
7	1051	1	33	Zemin	100,1	9.200	6,90%	1.600.000
8	1051	1	48	Zemin	148,8	6.800	6,90%	1.185.000
9	1051	1	49	Zemin	102,38	11.200	6,90%	1.950.000
10	1051	1	50	Zemin	73,21	8.400	6,90%	1.460.000
11	1051	1	51	Zemin	74,92	7.800	6,90%	1.355.000
12	1051	1	82	Zemin	104,63	7.200	6,90%	1.250.000
13	1051	1	115	Zemin	101,51	15.200	6,90%	2.645.000
TOPLAM								19.110.000



7.5. EN VERİMLİ VE EN İYİ KULLANIM DEĞERİ ANALİZİ

En verimli ve en iyi kullanım, katılımcının bakış açısından, bir varlıktan en yüksek değer elde edileceği kullanımdır. En verimli ve en iyi kullanımın fiziksel olarak mümkün (uygulanabilir olduğunda) finansal olarak kârlı, yasal olarak izin verilen ve en yüksek değer ile sonuçlanan kullanım olması gerekir. Bir varlığın en verimli ve en iyi kullanımını optimal bir kullanımın söz konusu olması halinde cari veya mevcut kullanımı olabilir. Ancak, en verimli ve en iyi kullanım cari kullanımdan farklılaşacağı gibi bir düzenli tasfiye hali de olabilir.

Yukarıdaki tanımdan hareketle değerlendirme konusu taşınmazların konumları, büyüklükleri, mimari özellikleri, inşaat kalitesi ve mevcut durumları dikkate alındığında en verimli ve en iyi kullanım şeklinin "**mağaza**" olacağı görüş ve kanaatindeyiz.

8. BÖLÜM ANALİZ SONUÇLARININ DEĞERLENDİRİLMESİ VE GÖRÜŞ

8.1. FARKLI DEĞERLEME YÖNTEMLERİ İLE ANALİZ SONUÇLARININ UYUMLAŞTIRILMASI VE BU AMAÇLA İZLENEN METOTLARIN VE NEDENLERİNİN AÇIKLANMASI

Taşınmazların kullanılan yöntemlere göre toplam değerleri aşağıdaki tabloda özetle belirtilmiştir.

DEĞERLEME YÖNTEMİ	TOPLAM AYLIK PAZAR KİRA DEĞERİ (TL)	TOPLAM PAZAR DEĞERİ (TL)
Pazar Yaklaşımı Yöntemi	109.900	18.530.000
Gelir Yaklaşımı Yöntemi	---	19.110.000

Gelir yaklaşımı yöntemi gelecekteki tahmini gelir kazançlarının günümüzdeki değerini bulma işlemidir. Bu yöntemde kullanılan geleceğe yönelik tahmin ve projeksiyonlar, güncel piyasa şartları, beklenen kısa vadeli arz ve talep faktörleri ve sürekli istikrarlı bir ekonomiye dayalıdır. Bu nedenle yöntemle ulaşılan sonuç, ekonomide çeşitli nedenlerle ortaya çıkabilecek olumlu ya da olumsuz faktörlere bağlı olarak değişkenlik arz edebilecektir.

Bu görüşten hareketle nihai değer olarak pazar yaklaşımı yöntemi ile bulunan değerlerin kabul edilmesi tarafımızca uygun görülmüştür.

Buna göre; rapora konu taşınmazların toplam aylık pazar kira değeri için **109.900,-TL (Yüzdokuzmilyondokuzyüz Türk Lirası)**, rapora konu taşınmazların toplam pazar değeri için ise **18.530.000,-TL (Onsekizmilyonbeşyüzotuzbin Türk Lirası)** kıymet takdir olunmuştur.

8.2. ASGARİ HUSUS VE BİLGİLERDEN RAPORDA YER VERİLMİYENLERİN NEDEN YER ALMADIKLARININ GEREKÇELERİ

Asgari husus ve bilgilerden raporda yer verilmeyen madde bulunmamaktadır.

8.3. YASAL GEREKLERİN YERİNE GETİRİLİP GETİRİLMEDİĞİ VE MEVZUAT UYARINCA ALINMASI GEREKEN İZİN VE BELGELERİN TAM VE EKSİKSİZ OLARAK MEVCUT OLUP OLMADIĞI HAKKINDA GÖRÜŞ

İlgili mevzuat uyarınca değerlemeye konu taşınmazların konumlandığı yapıların gerekli tüm izinleri alınmış olup, yasal gerekliliği olan tüm belgeleri tam ve doğru olarak mevcuttur.

8.4. VARSA, GAYRİMENKULLER ÜZERİNDEKİ TAKYİDAT VE İPOTEKLER İLE İLGİLİ GÖRÜŞ

Gayrimenkul Yatırım Ortaklıklarına İlişkin Esaslar Tebliği'nin 22. maddesinin birinci fıkrasının (c) ve (j) bentlerinde belirtilen hükümler çerçevesinde taşınmazlar üzerinde yer alan yönetim planı beyanının kısıtlayıcı özelliği bulunmamakta olup, taşınmazların devrine ve değerine olumsuz etkisi bulunmamaktadır.



8.5. DEĞERLEME KONUSU GAYRİMENKULLER ÜZERİNDEKİ İPOTEK VEYA GAYRİMENKULÜN DEĞERİNİ DOĞRUDAN VE ÖNEMLİ ÖLÇÜDE ETKİLEYEBİLECEK NİTELİKTE HERHANGİ BİR TAKYİDAT BULUNMASI DURUMLARI HARİÇ, DEVREDİLEBİLMESİ KONUSUNDA BİR SINIRLAMAYA TABİ OLUP OLMADIĞI HAKKINDA BİLGİ

Rapor konusu taşınmazların tapu incelemesi itibariyle sermaye piyasası mevzuatı hükümleri çerçevesinde devredilmelerinde (satışına) ve kiralanmalarında herhangi bir sakınca olmayacağı görüş ve kanaatindeyiz.

8.6. DEĞERLEME KONUSU ARSA VEYA ARAZİ İSE, ALIMINDAN İTİBAREN BEŞ YIL GEÇMESİNE RAĞMEN ÜZERİNDE PROJE GELİŞTİRİLMESİNE YÖNELİK HERHANGİ BİR TASARRUFTA BULUNUP BULUNMADIĞINA DAİRE BİLGİ

Rapor konusu taşınmazlar işyeri niteliğindedir.

8.7. DEĞERLEME KONUSU ÜST HAKKI VEYA DEVRE MÜLK HAKKI İSE, ÜST HAKKI VE DEVRE MÜLK HAKKININ DEVREDİLEBİLMESİNE İLİŞKİN OLARAK BU HAKLARI DOĞURAN SÖZLEŞMELERDE ÖZEL KANUN HÜKÜMLERİNDEN KAYNAKLANANLAR HARİÇ HERHANGİ BİR SINIRLAMA OLUP OLMADIĞI HAKKINDA BİLGİ

Rapor konusu taşınmazlar tam mülkiyetli olup bu kapsam dışındadırlar.

8.8. GAYRİMENKULLERİN TAPUDAKİ NİTELİĞİNİN, FİİLİ KULLANIM ŞEKLİNİN VE PORTFÖYE DAHİL EDİLME NİTELİĞİNİN BİRBİRİYLE UYUMLU OLUP OLMADIĞI HAKKINDA GÖRÜŞ İLE PORTFÖYE ALINMASINDA HERHANGİ BİR SAKINCA OLUP OLMADIĞI HAKKINDA GÖRÜŞ

Gayrimenkul Yatırım Ortaklıklarına İlişkin Esaslar Tebliği'nin 22. maddesinin birinci fıkrasının (r) bendi; "Ortaklık portföyüne dahil edilecek gayrimenkullerin tapudaki niteliğinin, fiili kullanım şeklinin ve portföye dahil edilme niteliğinin birbiriyle uyumlu olması esastır. Ortaklığın mülkiyetinde bulunan arsa ve araziler üzerinde metruk halde bulunan, herhangi bir gelir getirmeyen veya tapu kütüğünün beyanlar hanesinde riskli yapı olarak belirtilmiş yapıların bulunması halinde, söz konusu durumun hazırlanacak bir gayrimenkul değerlendirme raporuyla tespit ettirilmiş olması ve söz konusu yapıların yıkılacağı ve gerekmesi halinde gayrimenkulün tapudaki niteliğinde gerekli değişikliğin yapılacağı Kurula beyan edilmesi halinde ilk cümlede belirtilen şart aranmaz." şeklindedir.

Taşınmazların tapudaki niteliği ile fiili kullanım şekilleri uyumludur. Rapor konusu taşınmazların sermaye piyasası mevzuatı hükümleri çerçevesinde gayrimenkul yatırım ortaklığı portföyünde "bina" başlığı altında bulunmalarında, devredilmelerinde (satışına) ve kiralanmalarında herhangi bir sakınca olmayacağı görüş ve kanaatindeyiz.

9. BÖLÜM SONUÇ

9.1. SORUMLU DEĞERLEME UZMANININ SONUÇ CÜMLESİ

Rapor konusu taşınmazların sermaye piyasası mevzuatı hükümleri çerçevesinde gayrimenkul yatırım ortaklığı portföyünde "bina" başlığı altında bulunmalarında, devredilmelerinde (satışına) ve kiralanmalarında herhangi bir sakınca olmayacağı görüş ve kanaatindeyiz.

9.2. NİHAİ DEĞER TAKDİRİ

Rapor içeriğinde özellikleri belirtilen gayrimenkullerin yerinde yapılan incelemesinde, konumlarına, büyüklüklerine, mimari özelliklerine, inşaat kalitelerine, kullanım fonksiyonuna ve çevrede yapılan piyasa araştırmalarına göre günümüz ekonomik koşulları itibariyle takdir olunan Türk Lirası cinsinden toplam pazar değeri aşağıda tablo halinde sunulmuştur.

	KDV HARİÇ	KDV DAHİL
13 ADET BAĞIMSIZ BÖLÜMÜN TOPLAM AYLIK PAZAR KİRA DEĞERİ	109.900,-TL	129.682,-TL
13 ADET BAĞIMSIZ BÖLÜMÜN TOPLAM PAZAR DEĞERİ	18.530.000,-TL	21.865.400,-TL

- KDV oranları güncel mevzuat kapsamında dikkate alınmıştır. Vergi Kanunlarının Katma Değer Vergisine ilişkin muafiyet, istisna ve vergi oranına ilişkin özel hükümleri dikkate alınmamıştır. KDV oranı; % 18 olarak alınmıştır.
- Bu rapor, talep eden kurum dışında başka bir kurum ya da kişi tarafından kullanılamaz ve hiçbir koşulda talep eden kurum ve kişi dışında 3. şahıslara verilemez. Rapor kopyalarının kullanımları halinde ortaya çıkabilecek sonuçlardan şirketimiz sorumlu değildir.

Bilgilerinize sunulur. 31 Aralık 2021

(Değerleme tarihi: 27 Aralık 2021)

Saygılarımızla,

Alican KOÇALI
SPK Lisans Belge No: 401880
Sorumlu Değerleme Uzmanı

Nurettin KULAK
SPK Lisans Belge No: 401814
Sorumlu Değerleme Uzmanı

Ekler:

- Uydu Görünüşleri
- Fotoğraflar
- Tapu Suretleri
- Taşınmazlara Ait Tapu Kaydı Belgeleri
- İmar Durum Yazısı ve Ekleri
- Yapı Ruhsatları ve Yapı Kullanma İzin Belgeleri
- Şirketimiz Tarafından Değerleme Konusu Gayrimenkuller İçin Daha Önce Hazırlanan Rapor Bilgileri
- Raporu Hazırlayanları Tanıtıcı Bilgiler
- SPK Lisans Belgeleri ve Mesleki Tecrübe Belgeleri